



GOBIERNO
F E D E R A L



SAGARPA

Monitor Agroeconómico Nacional

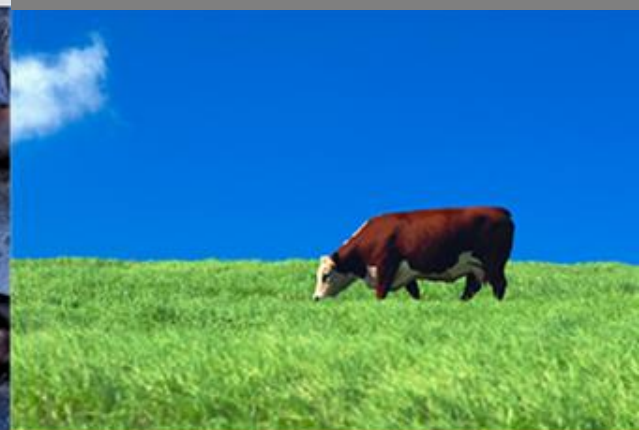

Septiembre de 2010

Monitor Agroeconómico Nacional

1 - Indicadores macroeconómicos

2 - Comportamiento del sector agropecuario

3 - Estructura de la agroindustria

4 - Comercio exterior

Producto Interno Bruto (crecimiento % anual)

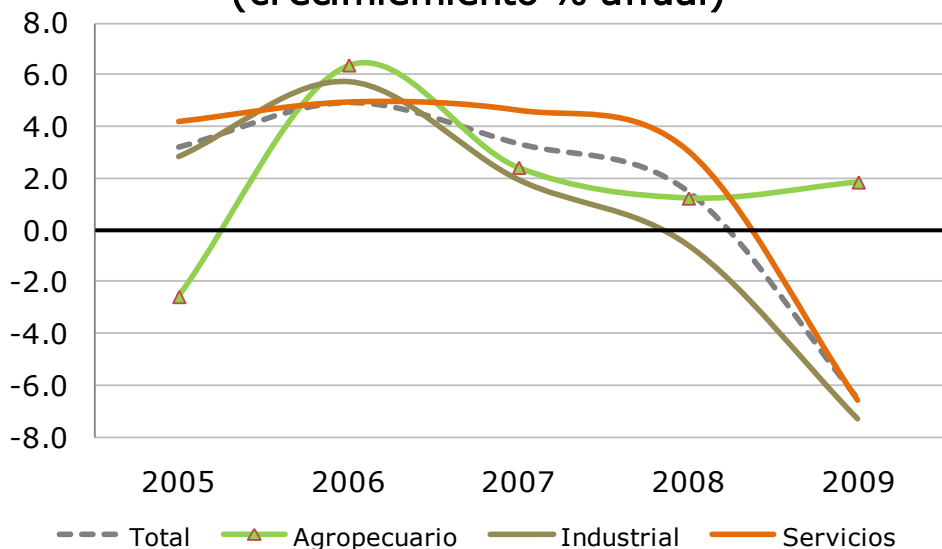

✓ Durante el periodo de 2005 a 2008, el Producto Interno Bruto Total (PIB) del país registró una TMCA de 3.2% anual. En ese periodo, el PIB primario se incrementó a una tasa media anual de 3.3%, el secundario 2.3% y el terciario 4.2%. Destaca 2009, año en que el PIB primario aumentó 1.8%, a pesar de que el PIB total se contrajo 6.6%

(Mill. de pesos 2003)

| | 2005 | 2006 | 2007 | 2008 | 2009 |
|--------------------------|-----------|-----------|-----------|-----------|-----------|
| PIB real | 8,113,679 | 8,113,900 | 8,798,342 | 8,929,455 | 8,345,648 |
| Tasa (%) | 3.2 | 4.9 | 3.3 | 1.5 | -6.5 |
| Sector Primario | 285,240 | 303,305 | 310,550 | 314,301 | 320,041 |
| Tasa (%) | -2.6 | 6.3 | 2.4 | 1.2 | 1.8 |
| Sector Industrial | 2,511,224 | 2,655,416 | 2,707,456 | 2,692,075 | 2,496,011 |
| Tasa (%) | 2.8 | 5.7 | 2.0 | -0.6 | -7.3 |
| Sector servicios | 5,057,170 | 5,306,880 | 5,552,079 | 5,721,492 | 5,342,317 |
| Tasa (%) | 4.2 | 4.9 | 4.6 | 3.1 | -6.6 |

Evolución semestral

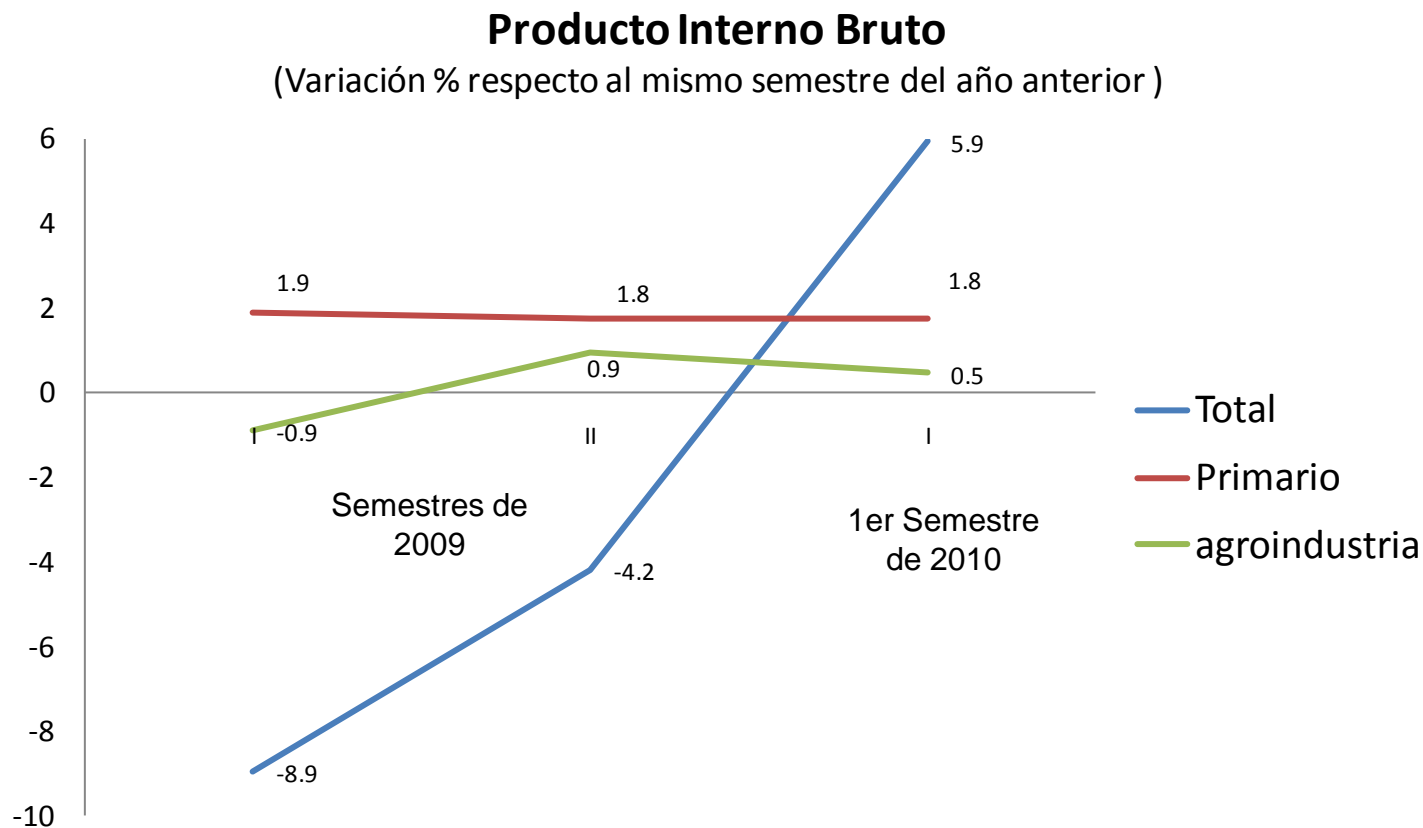

Durante el primer semestre de 2010, el sector primario mostró una variación anual (va) de 1.8%, mientras que la agroindustria creció 0.5%.

Producto Interno Bruto Total y del sector alimentario

Cifras anualizadas en valores básicos del 1er. Semestre de 2008 al 1er. semestre de 2010

(A precios de 2003)

| Periodo | PIB total | | Agricultura, ganadería, aprovechamiento forestal, pesca y caza | | | Industria de alimentos, bebidas y tabaco | | |
|---------|-------------------|--|--|---------------------------------|--|--|---------------------------------|--|
| | Millones de pesos | Var % respecto al mismo periodo del año anterior | Millones de pesos | Participación % en el PIB total | Var % respecto al mismo periodo del año anterior | Millones de pesos | Participación % en el PIB total | Var % respecto al mismo periodo del año anterior |
| 2008 | 8,464,198 | | 314,301 | 3.7% | | 436,079 | 5.2% | |
| I | 8,407,217 | | 312,036 | 3.7% | | 439,295 | 5.2% | |
| II | 8,521,179 | | 316,566 | 3.7% | | 432,862 | 5.1% | |
| 2009 | 7,910,809 | | 320,041 | 4.0% | | 436,192 | 5.5% | |
| I | 7,655,824 | -8.9% | 317,949 | 4.2% | 1.9% | 435,447 | 5.7% | -0.9% |
| II | 8,165,795 | -4.2% | 322,133 | 3.9% | 1.8% | 436,937 | 5.4% | 0.9% |
| 2010 | | | | | | | | |
| I | 8,110,215 | 5.9% | 323,530 | 4.0% | 1.8% | 437,486 | 5.4% | 0.5% |

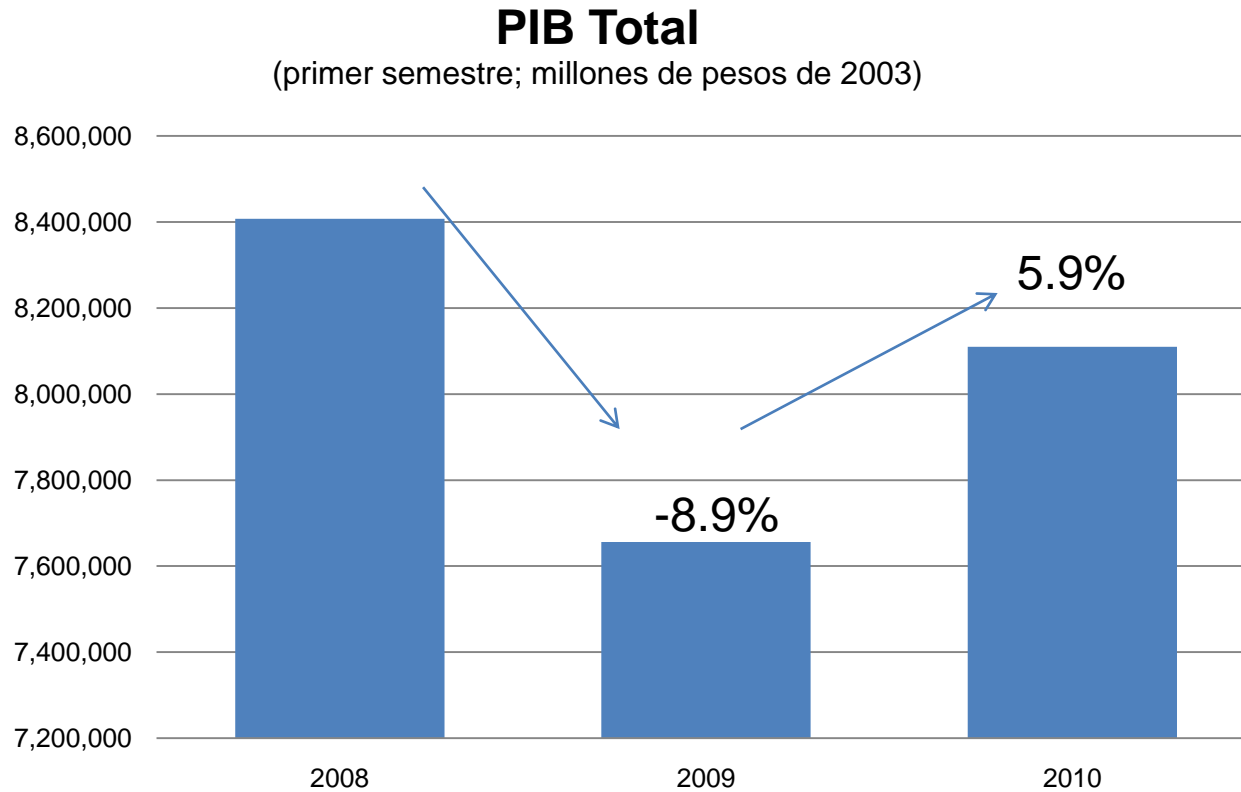

En el primer semestre de 2010, la economía mostró una variación anual (va) de 5.9%.

Evolución del PIB primario



(anual y semestral)
 (millones de pesos de 2003 y variación porcentual respecto al mismo periodo del año anterior)

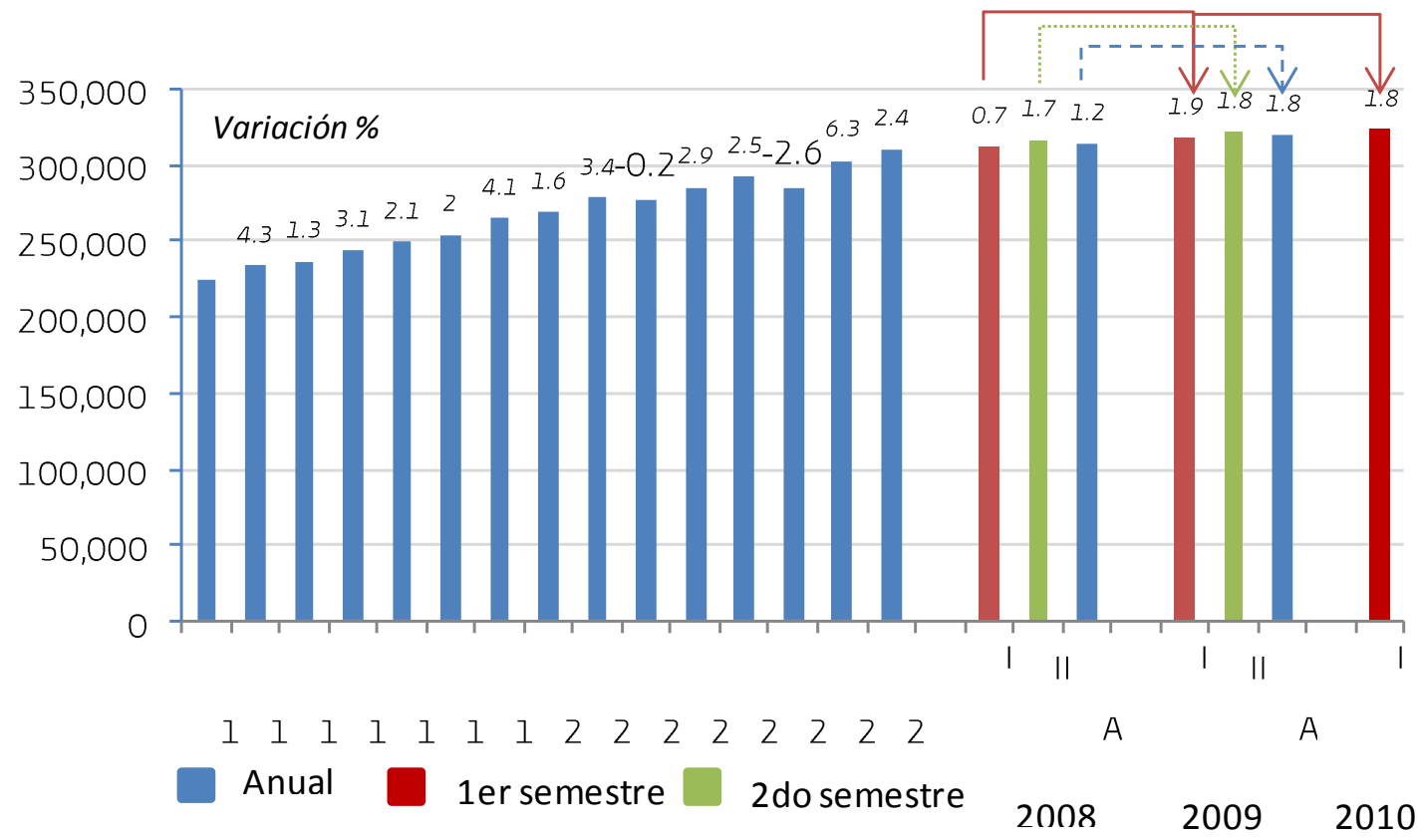

En el periodo 1993-2009, la tasa media anual de crecimiento fue de 2.25%.

Producto interno bruto nacional (millones de pesos de 2003)

| Año | Semestre | PIB | Var % |
|------|----------|---------|-------|
| 1993 | | 224,083 | |
| 1994 | | 233,717 | 4.3% |
| 1995 | | 236,865 | 1.3% |
| 1996 | | 244,298 | 3.1% |
| 1997 | | 249,434 | 2.1% |
| 1998 | | 254,320 | 2.0% |
| 1999 | | 264,847 | 4.1% |
| 2000 | | 269,167 | 1.6% |
| 2001 | | 278,199 | 3.4% |
| 2002 | | 277,589 | -0.2% |
| 2003 | | 285,751 | 2.9% |
| 2004 | | 292,806 | 2.5% |
| 2005 | | 285,240 | -2.6% |
| 2006 | | 303,305 | 6.3% |
| 2007 | | 310,550 | 2.4% |
| 2008 | I | 312,036 | 0.7% |
| 2008 | II | 316,566 | 1.7% |
| 2008 | Anual | 314,301 | 1.2% |
| 2009 | I | 317,949 | 1.9% |
| 2009 | II | 322,133 | 1.8% |
| 2009 | Anual | 320,041 | 1.8% |
| 2010 | I | 323,530 | 1.8% |

La variación corresponde al cambio % respecto al mismo periodo del año anterior

PIB Primario en primer semestre (millones de pesos de 2003)

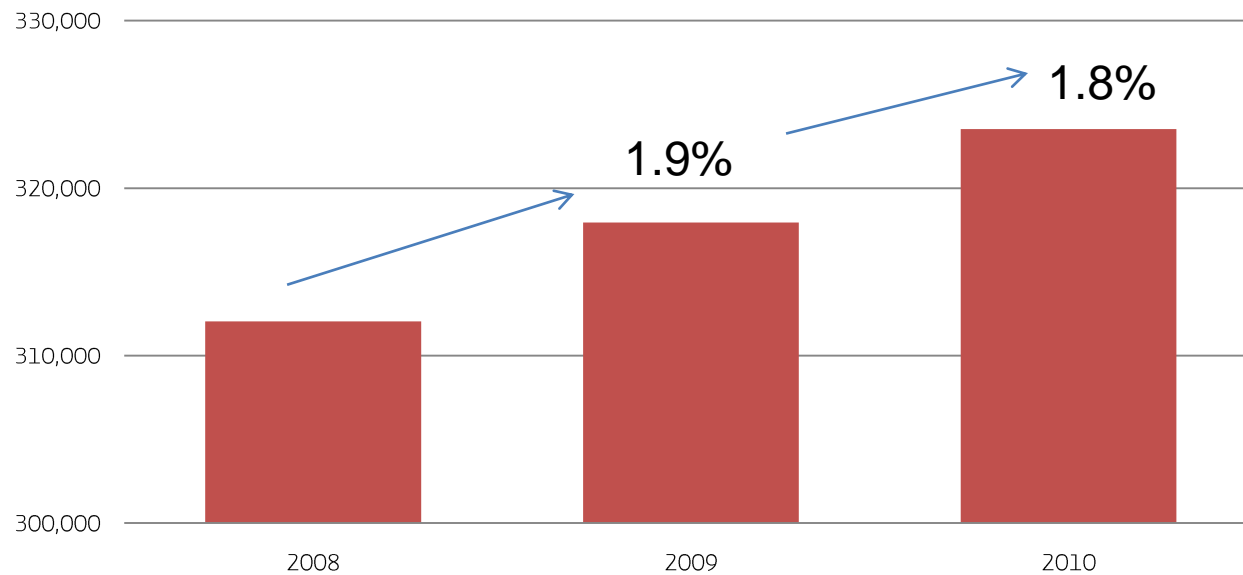

La variación es el cambio % respecto al mismo periodo del año anterior

PIB Agroindustria Primer Semestre (millones de pesos de 2003)

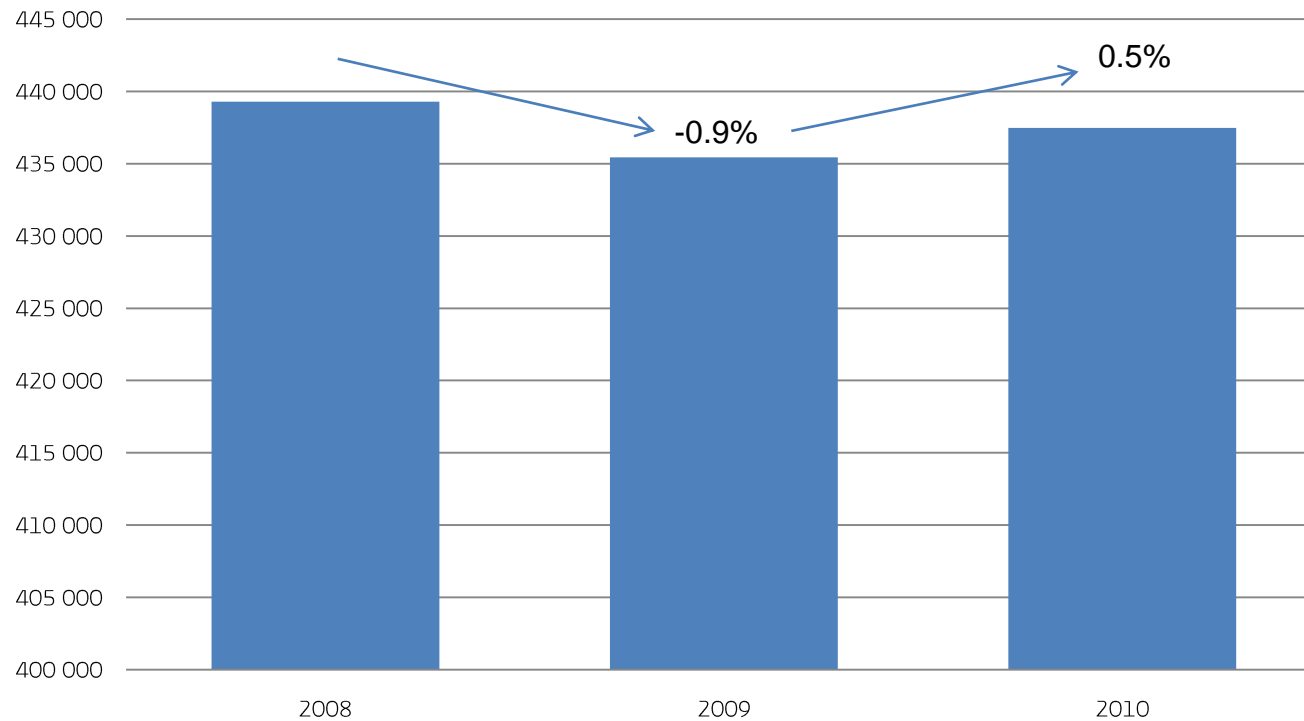

La variación es el cambio % respecto al mismo periodo del año anterior

Crecimiento trimestral del PIB primario

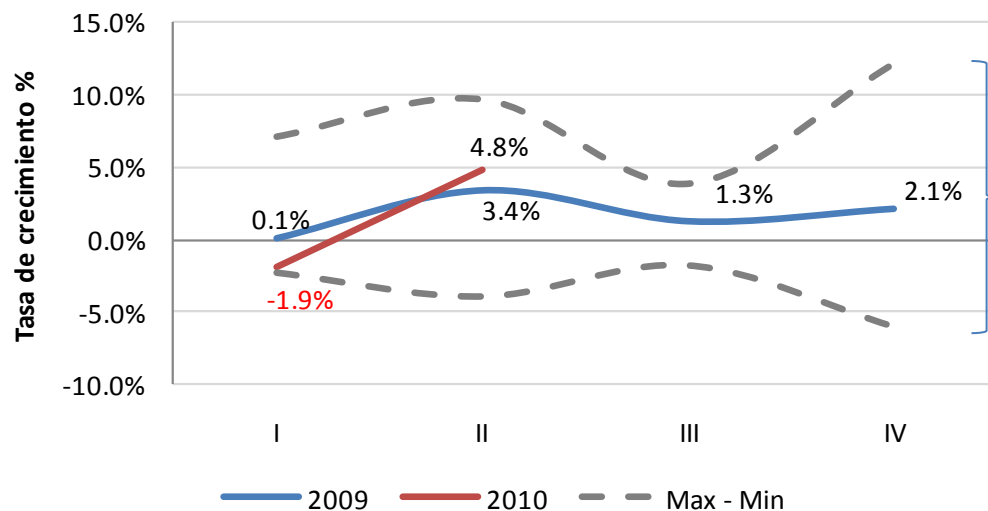

Rango máximo y mínimo logrado en el periodo de 2004 a la fecha

Crecimiento trimestral del PIB agroindustrial

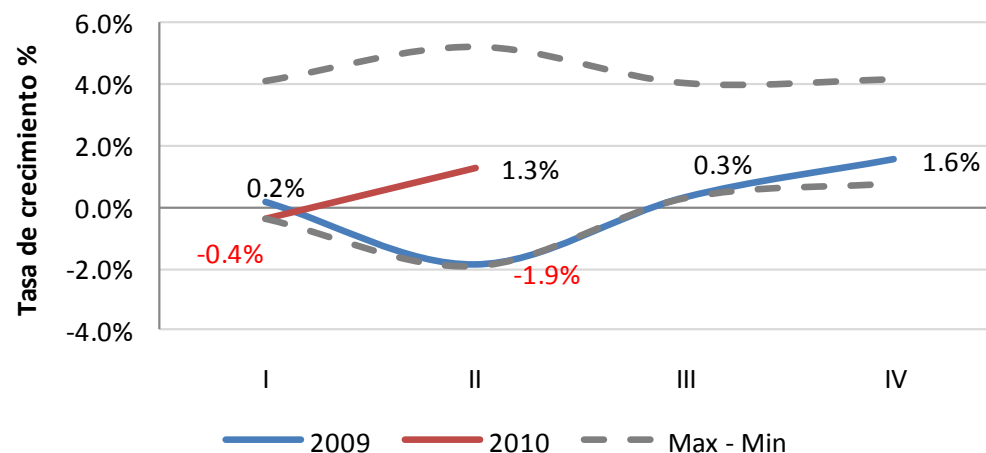

Los límites max – min muestran el intervalo que ha registrado el PIB de 2004 a la fecha.

Evolución del Producto Interno Bruto Total y del sector alimentario del 1er. trimestre de 2009 al 2do. trimestre de 2010
(Variación % anual)

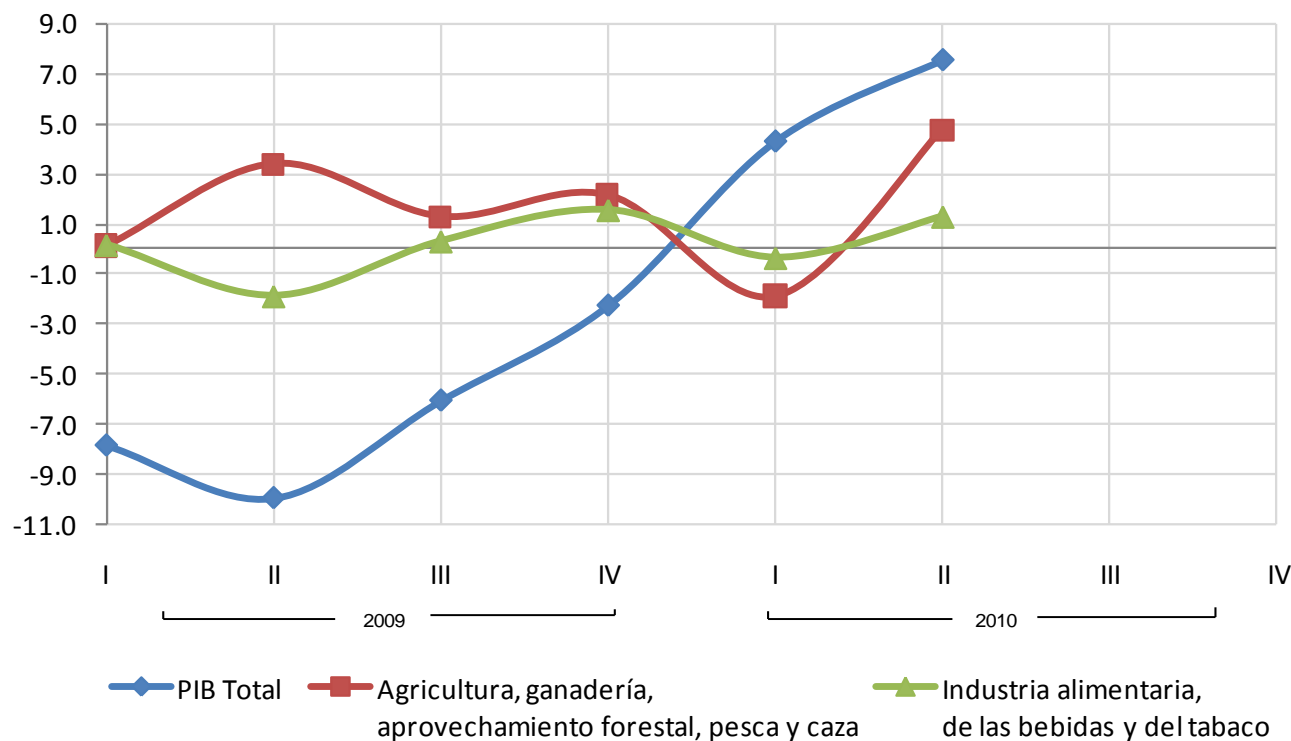

- Durante los años 2005 y 2009:
 - La actividad primaria creció a una tasa media anual promedio del 3 %
 - La industria de alimentos, bebidas y tabaco aumentó a una tasa media de 1.7%.
- Durante el segundo trimestre de 2010
 - El PIB primario registró un incremento del 4.8% en términos reales con relación al mismo periodo del año anterior.
 - El PIB de la industria alimentaria, de las bebidas y tabaco mostró un aumento del orden de 1.3%.

Producto Interno Bruto Total y del sector alimentario

Cifras anualizadas en valores básicos del 1er. Trimestre de 2008 al 2do. Trimestre de 2010

(A precios de 2003)

| Periodo | PIB total | | Agricultura, ganadería, aprovechamiento forestal, pesca y caza | | | Industria de alimentos, bebidas y tabaco | | |
|-------------|-------------------|--|--|---------------------------------|--|--|---------------------------------|--|
| | Millones de pesos | Var % respecto al mismo periodo del año anterior | Millones de pesos | Participación % en el PIB total | Var % respecto al mismo periodo del año anterior | Millones de pesos | Participación % en el PIB total | Var % respecto al mismo periodo del año anterior |
| 2008 | 8,464,198 | | 314,301 | 3.7% | | 436,079 | 5.2% | |
| I | 8,244,838 | | 286,701 | 3.5% | | 435,664 | 5.3% | |
| II | 8,569,596 | | 337,370 | 3.9% | | 442,927 | 5.2% | |
| III | 8,526,228 | | 283,681 | | | 429,409 | 5.0% | |
| IV | 8,516,129 | | 349,451 | | | 436,315 | 5.1% | |
| 2009 | 7,910,809 | | 320,041 | 4.0% | | 436,192 | 5.5% | |
| I | 7,596,419 | -7.9% | 287,096 | 3.8% | 0.1% | 436,358 | 5.7% | 0.2% |
| II | 7,715,228 | -10.0% | 348,802 | 4.5% | 3.4% | 434,536 | 5.6% | -1.9% |
| III | 8,008,766 | -6.1% | 287,349 | 3.6% | 1.3% | 430,728 | 5.4% | |
| IV | 8,322,824 | -2.3% | 356,916 | 4.3% | 2.1% | 443,146 | 5.3% | |
| 2010 | | | | | | | | |
| I | 7,922,626 | 4.3% | 281,668 | 3.6% | -1.9% | 434,794 | 5.5% | |
| II | 8,297,805 | 7.6% | 365,391 | 4.4% | 4.8% | 440,177 | 5.3% | 0.9% |

Crecimiento trimestral del Producto interno bruto nacional y agroindustrial

| Año | Trimestre | Primario | Agroindustrial |
|------|-----------|----------|----------------|
| 2004 | I | 7.1% | 4.1% |
| | II | 3.1% | 4.5% |
| | III | -1.8% | 3.7% |
| | IV | 1.6% | 4.1% |
| 2005 | I | -2.3% | 3.1% |
| | II | -3.9% | 5.2% |
| | III | 2.7% | 4.0% |
| | IV | -6.0% | 1.9% |
| 2006 | I | 2.9% | 2.7% |
| | II | 9.7% | 1.8% |
| | III | -0.1% | 3.3% |
| | IV | 12.2% | 3.1% |
| 2007 | I | 1.5% | 3.0% |
| | II | 3.5% | 3.2% |
| | III | 3.8% | 1.9% |
| | IV | 0.9% | 2.2% |
| 2008 | I | -2.2% | 2.2% |
| | II | 3.4% | 1.9% |
| | III | 0.6% | 1.9% |
| | IV | 2.6% | 0.8% |
| 2009 | I | 0.1% | 0.2% |
| | II | 3.4% | -1.9% |
| | III | 1.3% | 0.3% |
| | IV | 2.1% | 1.6% |
| 2010 | I | -1.9% | -0.4% |
| | II | 4.8% | 1.3% |

Cifras anualizadas en valores básicos
(A precios de 2003)

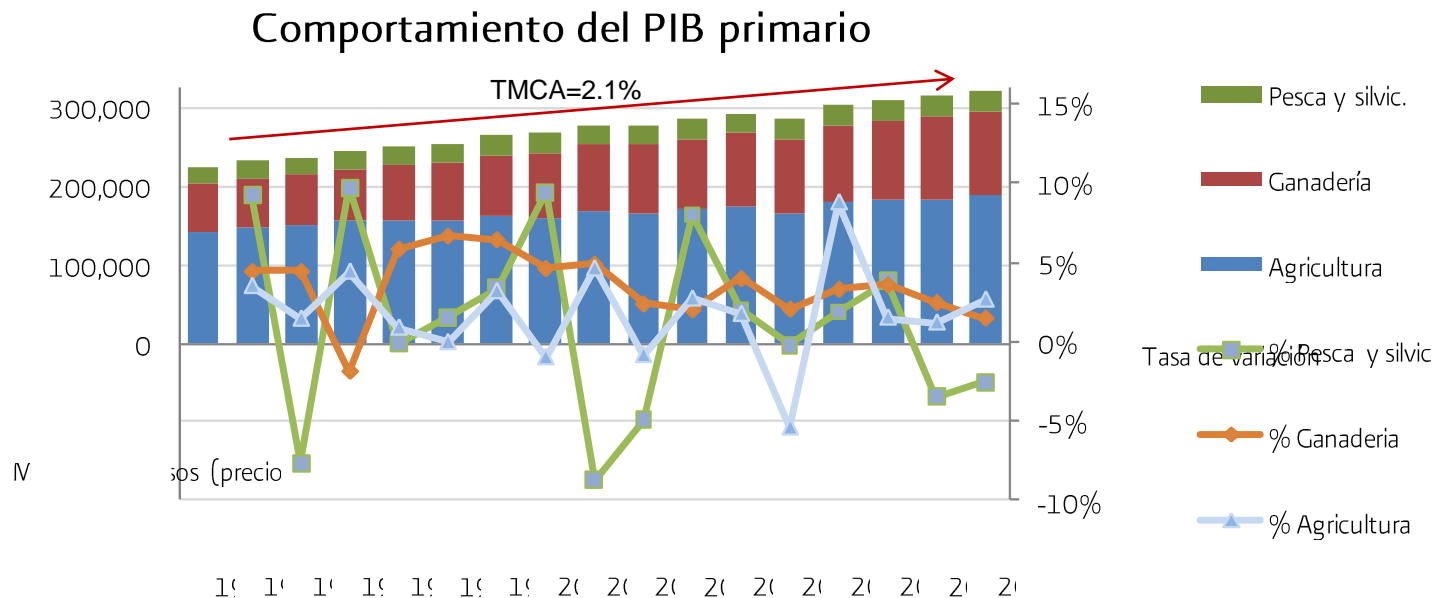

- ✓ El PIB primario equivale a más de 320 mil millones*, lo que representa una aportación superior a 4% del PIB total nacional.
- ✓ Del año 1993 a 2009 el PIB primario creció a una Tasa Media de Crecimiento Anual (TMCA) de 2.3%, mientras que el agrícola en 1.8%, el pecuario 3.5% y pesca 1.2%.
- ✓ El PIB agrícola representa aproximadamente el 58% del PIB primario total, mientras que el pecuario aporta el 33% y pesca el 8%.

| Producto Interno Bruto | | | | | | | | |
|------------------------|-----------------------------|-----------|--------------------|----------|----------------------|------------|--------------------|--------------|
| Año | Agricultura | Ganadería | Pesca, caza, silv. | Primario | Agricultura | Ganadería | Pesca, caza, silv. | PIB Primario |
| | (millones de pesos de 2003) | | | | (variación anual, %) | | | |
| 1993 | 142,225 | 60,548 | 21,310 | 224,083 | | | | |
| 1994 | 147,194 | 63,249 | 23,273 | 233,717 | 3.5% | 4.5% | 9.2% | 4.3% |
| 1995 | 149,301 | 66,066 | 21,497 | 236,865 | 1.4% | 4.5% | -7.6% | 1.3% |
| 1996 | 155,867 | 64,844 | 23,588 | 244,298 | 4.4% | -1.9% | 9.7% | 3.1% |
| 1997 | 157,221 | 68,650 | 23,562 | 249,434 | 0.9% | 5.9% | -0.1% | 2.1% |
| 1998 | 157,151 | 73,246 | 23,923 | 254,320 | 0.0% | 6.7% | 1.5% | 2.0% |
| 1999 | 162,128 | 77,981 | 24,738 | 264,847 | 3.2% | 6.5% | 3.4% | 4.1% |
| 2000 | 160,503 | 81,600 | 27,065 | 269,167 | -1.0% | 4.6% | 9.4% | 1.6% |
| 2001 | 167,884 | 85,608 | 24,707 | 278,199 | 4.6% | 4.9% | -8.7% | 3.4% |
| 2002 | 166,438 | 87,661 | 23,489 | 277,589 | -0.9% | 2.4% | -4.9% | -0.2% |
| 2003 | 170,936 | 89,441 | 25,375 | 285,751 | 2.7% | 2.0% | 8.0% | 2.9% |
| 2004 | 173,899 | 93,027 | 25,880 | 292,806 | 1.7% | 4.0% | 2.0% | 2.5% |
| 2005 | 164,458 | 94,956 | 25,826 | 285,240 | -5.4% | 2.1% | -0.2% | -2.6% |
| 2006 | 178,878 | 98,117 | 26,311 | 303,305 | 8.8% | 3.3% | 1.9% | 6.3% |
| 2007 | 181,566 | 101,662 | 27,322 | 310,550 | 1.5% | 3.6% | 3.8% | 2.4% |
| 2008 | 183,729 | 104,192 | 26,380 | 314,301 | 1.2% | 2.5% | -3.4% | 1.2% |
| 2009 | 188,570 | 105,766 | 25,705 | 320,041 | 2.6% | 1.5% | -2.6% | 1.8% |
| TMCA (93-09) | | | | | 1.8 | 3.5 | 1.2 | 2.3 |

Evolución del PIB agroindustrial

(millones de pesos de 2003 (izq); variación anual %(der))

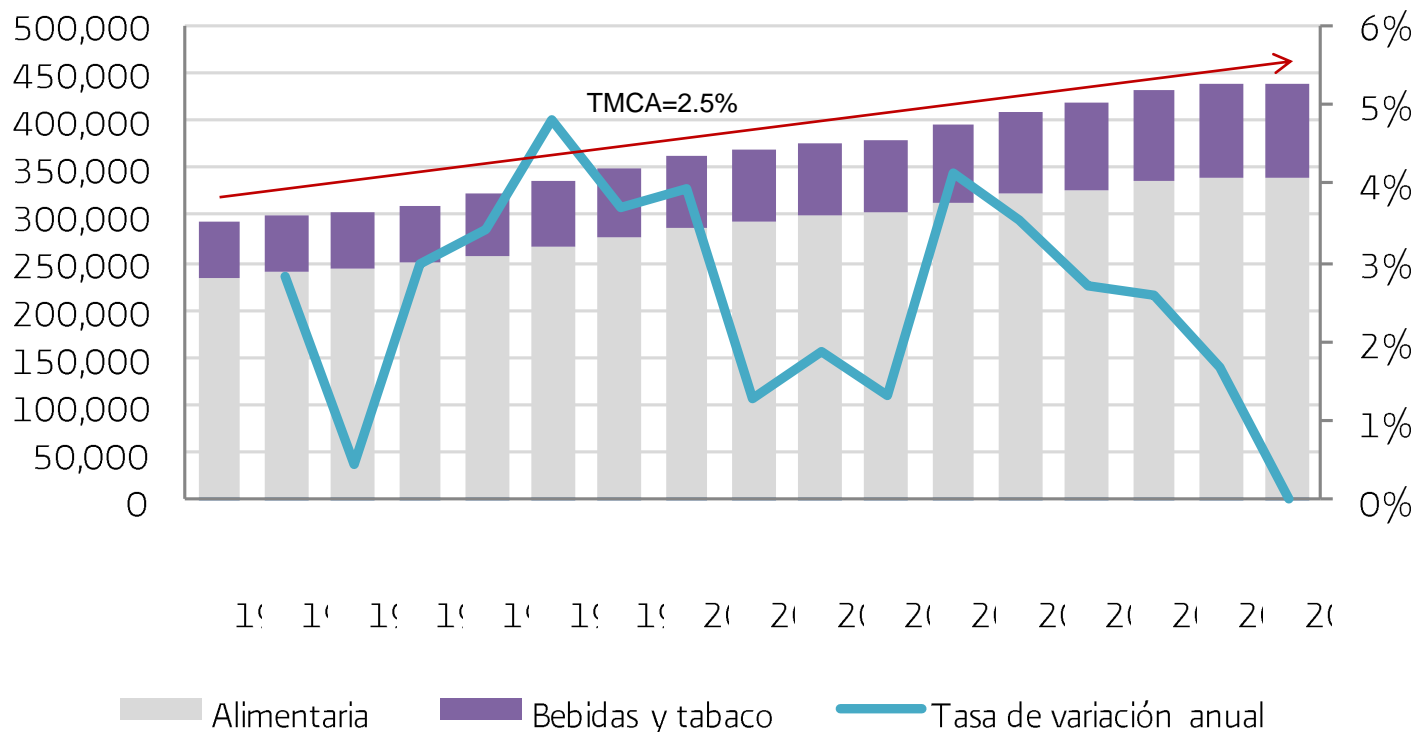

✓ El PIB agroindustrial se compone del subsector de alimentos, bebidas y tabaco. El valor agregado de la producción de alimentos aporta aproximadamente el 80% del PIB agroindustrial.

✓ En 2009, este PIB generó más de \$436 mil millones de pesos*. Del año 1993 a 2009, el PIB agroindustrial creció a una TMCA de 2.57%

| Año | Producto Interno Bruto | | | (Variación anual,%) | | |
|------|-----------------------------|-----------|------------------|---------------------|------------|------------------|
| | Agroindustrial | Alimentos | Bebidas y tabaco | Agroindustrial | Alimentos | Bebidas y tabaco |
| | (millones de pesos de 2003) | | | | | |
| 1993 | 290,502 | 232,847 | 57,655 | | | |
| 1994 | 298,727 | 239,259 | 59,468 | 2.8% | 2.8% | 3.1% |
| 1995 | 300,079 | 241,576 | 58,502 | 0.5% | 1.0% | -1.6% |
| 1996 | 308,983 | 246,818 | 62,166 | 3.0% | 2.2% | 6.3% |
| 1997 | 319,565 | 254,951 | 64,614 | 3.4% | 3.3% | 3.9% |
| 1998 | 334,942 | 264,493 | 70,449 | 4.8% | 3.7% | 9.0% |
| 1999 | 347,368 | 273,426 | 73,942 | 3.7% | 3.4% | 5.0% |
| 2000 | 361,056 | 285,091 | 75,965 | 3.9% | 4.3% | 2.7% |
| 2001 | 365,738 | 290,758 | 74,979 | 1.3% | 2.0% | -1.3% |
| 2002 | 372,649 | 296,639 | 76,010 | 1.9% | 2.0% | 1.4% |
| 2003 | 377,502 | 301,409 | 76,093 | 1.3% | 1.6% | 0.1% |
| 2004 | 393,033 | 311,406 | 81,626 | 4.1% | 3.3% | 7.3% |
| 2005 | 406,989 | 319,592 | 87,397 | 3.6% | 2.6% | 7.1% |
| 2006 | 418,073 | 325,196 | 92,877 | 2.7% | 1.8% | 6.3% |
| 2007 | 428,863 | 332,808 | 96,056 | 2.6% | 2.3% | 3.4% |
| 2008 | 436,079 | 337,739 | 98,340 | 1.7% | 1.5% | 2.4% |
| 2009 | 436,192 | 337,487 | 98,705 | 0.0% | -0.1% | 0.4% |
| | | | TMCA | 2.6 | 2.3 | 3.4 |

Grado de intensidad del PIB (primario *versus* agroindustria)



SAGARPA



La especialización estatal se calcula como la participación de las actividades primarias o agroindustriales en el total del PIB agroalimentario. Si la diferencia porcentual entre el PIB primario y agroindustrial es menor de 10%, se considera que existe un balance entre su PIB primario y PIB agroindustrial.

Tasa de crecimiento trimestral PIB

primario

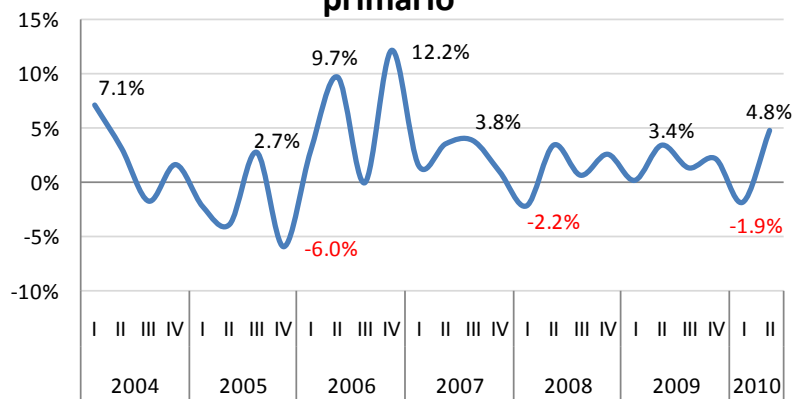

Participación estatal en el PIB primario

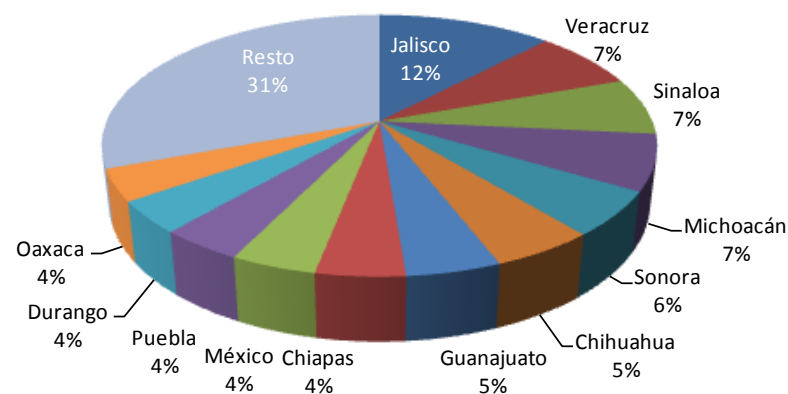

Participación estatal en el PIB agroindustrial

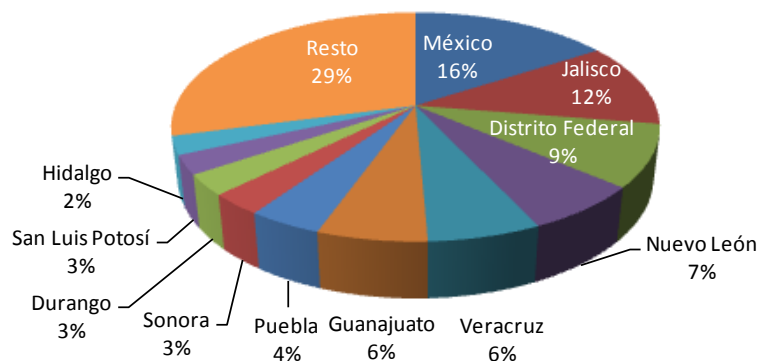

Tasa de crecimiento trimestral PIB agroindustrial

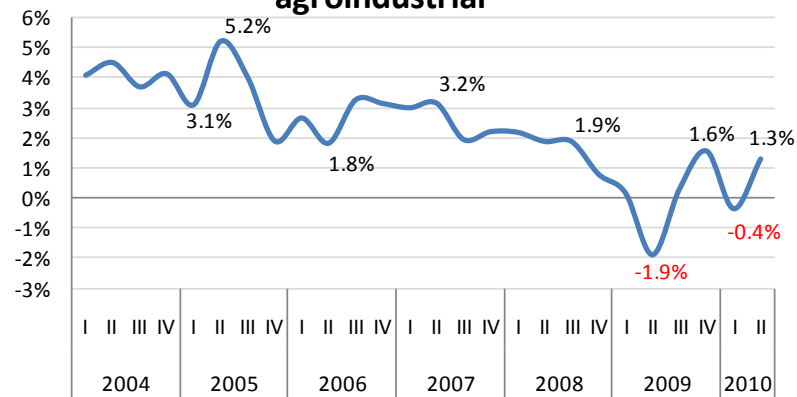

PIB primario por entidad federativa, 2008

Millones de pesos de 2003

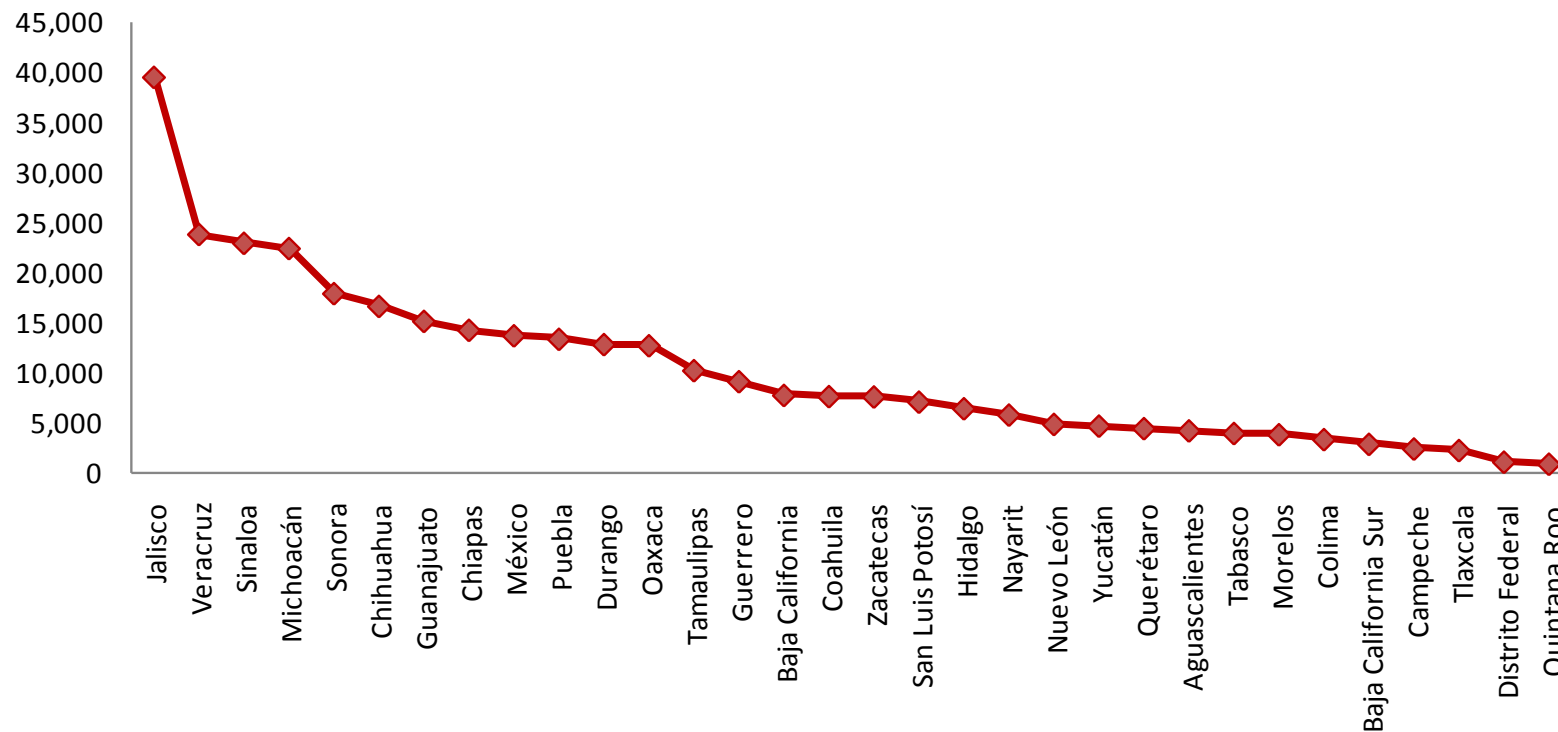

✓ A nivel regional, Jalisco es el Estado que más aporta al PIB primario nacional con aproximadamente el 10.2%, seguido por Veracruz (7.3%); Sinaloa (7.1%). En el otro extremo, los Estados que menos aportan al PIB primario son: Campeche, Tlaxcala, Distrito Federal y Quintana Roo.

Producto Interno Bruto Primario por Estado



SAGARPA

Producto interno bruto por entidad federativa
 Por grupos de actividad económica
 A precios constantes
 Valores absolutos
 Sector primario

Unidad de Medida: **Millones de pesos
 constantes a precios básicos.**

| Estado | 2003 | 2004 p/ | 2005 | 2006 | 2007 | 2008 | Part 2008 |
|---------------------|----------------|----------------|----------------|----------------|----------------|----------------|-------------|
| Jalisco | 30,107 | 33,644 | 33,415 | 35,240 | 38,593 | 39,586 | 12.2% |
| Veracruz | 23,620 | 22,742 | 22,568 | 23,360 | 23,760 | 23,858 | 7.3% |
| Sinaloa | 17,424 | 19,603 | 19,670 | 20,446 | 22,993 | 22,972 | 7.1% |
| Michoacán | 18,224 | 17,815 | 17,496 | 18,631 | 19,754 | 22,446 | 6.9% |
| Sonora | 15,653 | 14,228 | 16,458 | 15,792 | 18,113 | 17,931 | 5.5% |
| Chihuahua | 13,249 | 14,341 | 14,854 | 16,511 | 16,980 | 16,654 | 5.1% |
| Guanajuato | 13,991 | 14,252 | 13,243 | 12,686 | 13,904 | 15,155 | 4.7% |
| Chiapas | 13,637 | 14,322 | 13,991 | 14,013 | 13,889 | 14,260 | 4.4% |
| México | 13,554 | 12,860 | 12,203 | 13,315 | 14,108 | 13,709 | 4.2% |
| Puebla | 12,118 | 12,301 | 12,110 | 12,850 | 12,931 | 13,359 | 4.1% |
| Durango | 12,222 | 12,665 | 12,027 | 12,851 | 13,476 | 12,829 | 3.9% |
| Oaxaca | 10,068 | 10,641 | 11,168 | 11,375 | 12,196 | 12,712 | 3.9% |
| Tamaulipas | 9,438 | 10,312 | 10,194 | 9,922 | 10,500 | 10,219 | 3.1% |
| Guerrero | 7,917 | 7,619 | 7,818 | 8,164 | 8,650 | 9,112 | 2.8% |
| Baja California | 7,911 | 8,303 | 7,890 | 7,821 | 7,979 | 7,742 | 2.4% |
| Coahuila | 6,880 | 7,304 | 7,393 | 7,381 | 7,687 | 7,622 | 2.3% |
| Zacatecas | 7,494 | 7,152 | 6,352 | 7,483 | 6,721 | 7,584 | 2.3% |
| San Luis Potosí | 6,821 | 6,966 | 6,539 | 6,666 | 6,705 | 7,068 | 2.2% |
| Hidalgo | 5,517 | 5,529 | 5,683 | 6,228 | 6,237 | 6,407 | 2.0% |
| Nayarit | 4,178 | 4,721 | 4,506 | 4,832 | 5,476 | 5,770 | 1.8% |
| Nuevo León | 4,989 | 4,973 | 4,618 | 4,645 | 4,977 | 4,838 | 1.5% |
| Yucatán | 4,237 | 4,980 | 4,577 | 5,003 | 5,094 | 4,667 | 1.4% |
| Querétaro | 4,260 | 4,271 | 3,956 | 4,059 | 4,490 | 4,415 | 1.4% |
| Aguascalientes | 3,190 | 3,210 | 3,563 | 3,685 | 3,709 | 4,188 | 1.3% |
| Tabasco | 4,225 | 4,435 | 4,172 | 4,245 | 4,128 | 3,927 | 1.2% |
| Morelos | 3,373 | 3,595 | 3,899 | 3,939 | 4,140 | 3,803 | 1.2% |
| Colima | 2,962 | 2,988 | 2,922 | 2,938 | 3,106 | 3,315 | 1.0% |
| Baja California Sur | 2,338 | 2,202 | 2,426 | 2,487 | 2,404 | 2,843 | 0.9% |
| Campeche | 2,084 | 2,179 | 2,330 | 2,267 | 2,134 | 2,372 | 0.7% |
| Tlaxcala | 1,954 | 1,887 | 1,705 | 1,953 | 1,974 | 2,222 | 0.7% |
| Distrito Federal | 1,150 | 1,023 | 1,193 | 1,081 | 1,037 | 1,058 | 0.3% |
| Quintana Roo | 967 | 964 | 1,059 | 1,121 | 995 | 855 | 0.3% |
| Total | 285,751 | 294,026 | 291,998 | 302,990 | 318,840 | 325,496 | 100% |

Producto Interno Bruto Agroindustrial por Estado



SAGARPA

Producto interno bruto por entidad federativa
 Por grupos de actividad económica
 A precios constantes
 Valores absolutos
 Sector Agroindustrial

Unidad de Medida: **Millones de pesos**
constantes a precios básicos.

| Estado | 2003 | 2004 p/ | 2005 | 2006 | 2007 | 2008 | Part 2008 |
|---------------------|----------------|----------------|----------------|----------------|----------------|----------------|-------------|
| México | 56,406 | 59,657 | 65,854 | 66,557 | 70,470 | 68,585 | 15.7% |
| Jalisco | 44,207 | 45,387 | 46,805 | 48,570 | 49,688 | 51,532 | 11.8% |
| Distrito Federal | 34,973 | 34,655 | 36,297 | 37,793 | 37,013 | 38,103 | 8.7% |
| Nuevo León | 23,881 | 23,353 | 24,333 | 25,908 | 26,953 | 29,187 | 6.7% |
| Veracruz | 23,376 | 24,758 | 24,704 | 25,446 | 26,188 | 27,543 | 6.3% |
| Guanajuato | 22,244 | 23,822 | 25,344 | 24,933 | 26,340 | 26,771 | 6.1% |
| Puebla | 15,184 | 16,823 | 17,929 | 18,236 | 17,398 | 18,053 | 4.1% |
| Sonora | 11,938 | 11,659 | 11,514 | 12,221 | 12,935 | 13,056 | 3.0% |
| Durango | 11,647 | 12,554 | 12,518 | 12,220 | 12,253 | 12,697 | 2.9% |
| San Luis Potosí | 9,696 | 11,098 | 10,981 | 11,002 | 11,159 | 11,721 | 2.7% |
| Hidalgo | 9,850 | 9,695 | 10,578 | 11,189 | 11,749 | 11,213 | 2.6% |
| Sinaloa | 9,849 | 10,138 | 10,437 | 10,585 | 10,828 | 10,891 | 2.5% |
| Yucatán | 9,188 | 9,704 | 9,577 | 10,211 | 10,344 | 10,280 | 2.4% |
| Baja California | 8,403 | 8,241 | 9,393 | 9,535 | 9,822 | 10,105 | 2.3% |
| Coahuila | 7,592 | 8,327 | 8,596 | 9,137 | 9,379 | 9,433 | 2.2% |
| Michoacán | 8,652 | 9,668 | 8,226 | 8,395 | 8,868 | 9,058 | 2.1% |
| Chihuahua | 7,994 | 8,288 | 8,470 | 8,956 | 8,719 | 9,030 | 2.1% |
| Querétaro | 7,643 | 7,877 | 8,306 | 8,381 | 8,156 | 7,915 | 1.8% |
| Zacatecas | 5,115 | 5,463 | 6,340 | 6,723 | 7,120 | 7,571 | 1.7% |
| Oaxaca | 5,810 | 6,051 | 6,421 | 6,415 | 7,123 | 7,188 | 1.6% |
| Aguascalientes | 5,543 | 6,525 | 6,079 | 6,772 | 7,041 | 6,992 | 1.6% |
| Chiapas | 6,356 | 6,279 | 6,435 | 6,441 | 6,770 | 6,889 | 1.6% |
| Tamaulipas | 5,859 | 5,967 | 6,112 | 6,475 | 6,608 | 6,605 | 1.5% |
| Guerrero | 4,892 | 5,284 | 5,843 | 5,677 | 5,323 | 4,992 | 1.1% |
| Morelos | 4,034 | 4,153 | 4,111 | 4,016 | 3,818 | 4,139 | 0.9% |
| Tabasco | 4,078 | 3,717 | 3,850 | 4,102 | 4,000 | 3,786 | 0.9% |
| Tlaxcala | 4,672 | 5,617 | 3,754 | 4,033 | 4,114 | 3,761 | 0.9% |
| Nayarit | 2,592 | 2,429 | 2,528 | 2,382 | 2,735 | 2,605 | 0.6% |
| Quintana Roo | 1,768 | 1,778 | 1,654 | 1,754 | 1,817 | 1,813 | 0.4% |
| Colima | 1,738 | 1,820 | 1,780 | 1,734 | 1,740 | 1,790 | 0.4% |
| Baja California Sur | 1,286 | 1,183 | 1,223 | 1,222 | 1,251 | 1,259 | 0.3% |
| Campeche | 1,038 | 1,063 | 996 | 1,055 | 1,139 | 1,201 | 0.3% |
| Total | 377,502 | 393,033 | 406,989 | 418,073 | 428,863 | 435,763 | 100% |

Índice global de actividad económica de las actividades primarias (2003=100)

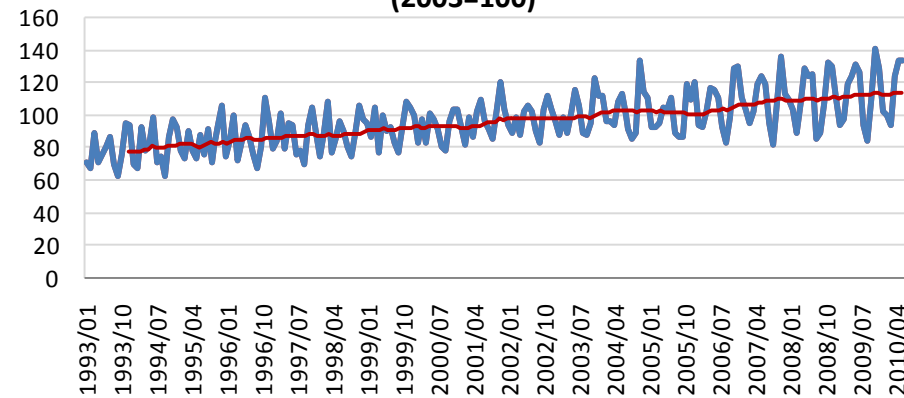

Comportamiento estacional del IGAE de actividades primarias

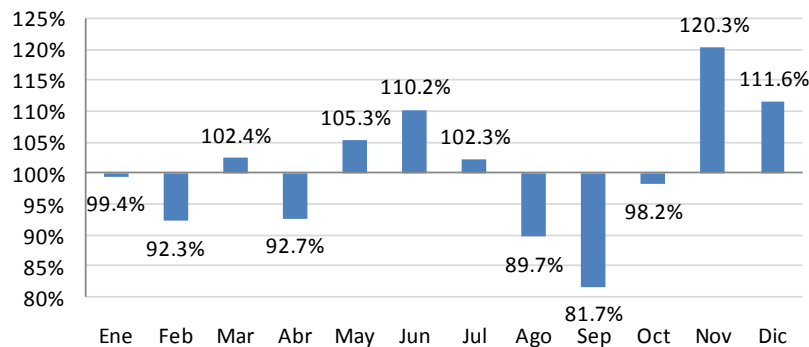

Comportamiento estacional por mes IGAE actividades primarias

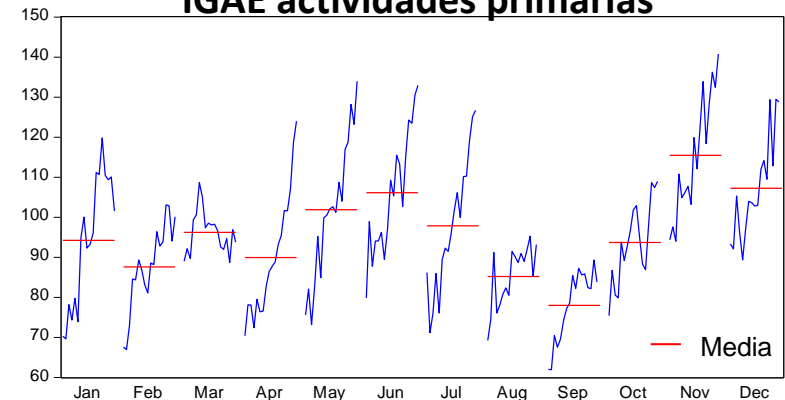

Evolución del índice nacional de precios al consumidor por grupo de productos seleccionados

(Variación % respecto al mismo mes del año anterior)

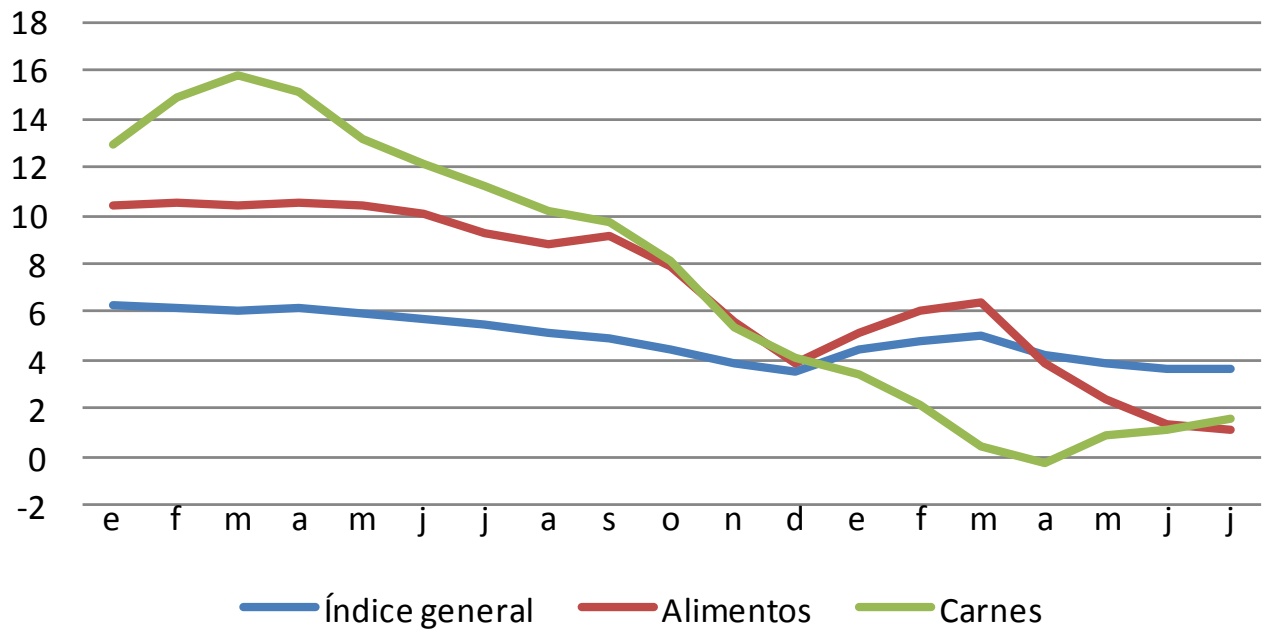

Nota: La base de comparación del índice nacional de precios al consumidor es la segunda quincena de junio de 2002.
FUENTE: INEGI con datos Banxico

| Variación del índice nacional de precios al consumidor según grupo de productos seleccionados De 2008 a julio de 2010 | | | | | | | | | | |
|---|----------------|-------------|-------------|---------------------|---------------------------|------------------------------|---------------------|------------------------------------|------------------------------|--------------|
| Periodo | Índice general | Alimentos | Carnes | Pescados y mariscos | Leche, derivados de leche | Aceites y grasas comestibles | Frutas y hortalizas | Azúcar, café y refrescos envasados | Otros alimentos ^a | (Por ciento) |
| 2008 | 6.5 | 10.5 | 11.8 | 11.0 | 8.4 | 36.4 | 10.5 | 4.5 | 9.5 | |
| 2009 | 3.6 | 3.9 | 4.1 | 3.1 | 2.5 | -8.0 | -0.2 | 14.4 | 5.9 | |
| Enero | 0.2 | 0.4 | 1.5 | 1.1 | 1.7 | -0.3 | -3.4 | 1.0 | 1.0 | |
| Febrero | 0.5 | 0.1 | 2.8 | 1.7 | 2.1 | -1.8 | -8.2 | 1.9 | 1.7 | |
| Marzo | 1.0 | 1.3 | 4.7 | 2.3 | 2.8 | -2.7 | -6.2 | 2.7 | 2.9 | |
| Abril | 1.4 | 2.8 | 5.1 | 3.5 | 3.1 | -2.8 | -0.6 | 3.3 | 3.7 | |
| Mayo | 1.1 | 3.0 | 4.8 | 4.8 | 3.3 | -3.6 | -0.7 | 4.4 | 4.3 | |
| Junio | 1.3 | 3.0 | 4.8 | 4.0 | 3.1 | -4.2 | -0.8 | 5.0 | 4.6 | |
| Julio | 1.6 | 3.2 | 4.4 | 3.8 | 2.2 | -5.7 | 1.4 | 6.1 | 5.0 | |
| Agosto | 1.8 | 3.5 | 4.0 | 3.6 | 1.7 | -6.4 | 3.0 | 7.9 | 5.4 | |
| Septiembre | 2.3 | 4.7 | 4.1 | 2.8 | 1.5 | -6.8 | 8.3 | 11.0 | 5.6 | |
| Octubre | 2.6 | 4.0 | 4.0 | 2.8 | 1.2 | -7.2 | 3.0 | 14.5 | 5.8 | |
| Noviembre | 3.1 | 3.7 | 3.6 | 2.6 | 1.9 | -7.6 | 0.6 | 14.6 | 5.8 | |
| Diciembre | 3.6 | 3.9 | 4.1 | 3.1 | 2.5 | -8.0 | -0.2 | 14.4 | 5.9 | |
| 2010 | | | | | | | | | | |
| Enero | 1.1 | 1.6 | 0.8 | 1.7 | 1.2 | 0.5 | 4.7 | 0.8 | 0.8 | |
| Febrero | 1.7 | 2.1 | 0.9 | 3.1 | 1.7 | 0.1 | 6.3 | 1.1 | 1.2 | |
| Marzo | 2.4 | 3.7 | 1.0 | 4.5 | 1.7 | 0.4 | 14.5 | 1.5 | 1.8 | |
| Abril | 2.1 | 2.8 | 0.7 | 5.6 | 1.7 | 0.0 | 9.2 | 1.5 | 2.5 | |
| Mayo | 1.4 | 1.5 | 1.5 | 5.5 | 0.9 | -0.6 | 1.0 | 1.9 | 3.0 | |
| Junio | 1.4 | 0.5 | 1.8 | 5.3 | -1.0 | -0.7 | -2.7 | 1.3 | 3.2 | |
| Julio | 1.6 | 0.6 | 1.8 | 5.1 | -2.2 | -0.7 | -1.1 | 1.1 | 3.5 | |
| Agosto | | | | | | | | | | |
| Septiembre | | | | | | | | | | |
| Octubre | | | | | | | | | | |
| Noviembre | | | | | | | | | | |
| Diciembre | | | | | | | | | | |

Nota: Variación porcentual respecto a diciembre del año anterior. La base de comparación del índice nacional de precios al consumidor es la segunda quincena de junio de 2002.

^a Incluye condimentos, chocolates, golosinas y alimentos cocinados fuera de casa.

Monitor Agroeconómico Nacional

1 - Indicadores macroeconómicos

2 - Comportamiento del sector agropecuario

3 - Estructura de la agroindustria

4 - Comercio exterior

Producción Pecuaria

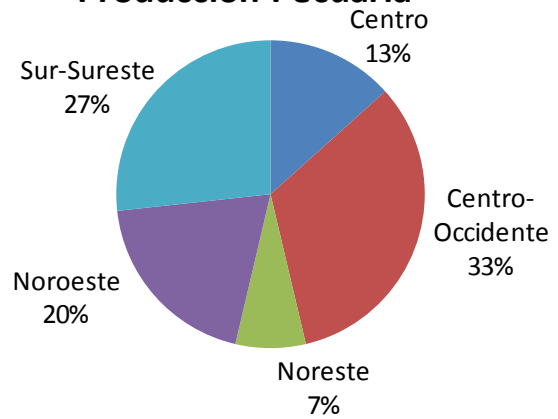

Producción Agrícola

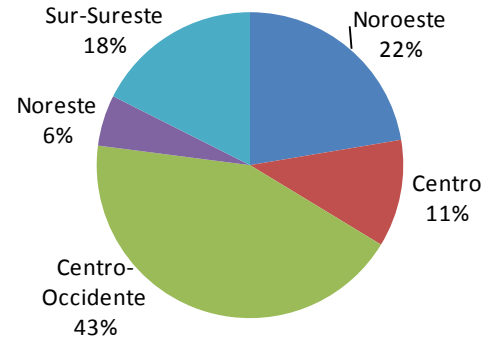

Participación en superficie y valor en la agricultura de México

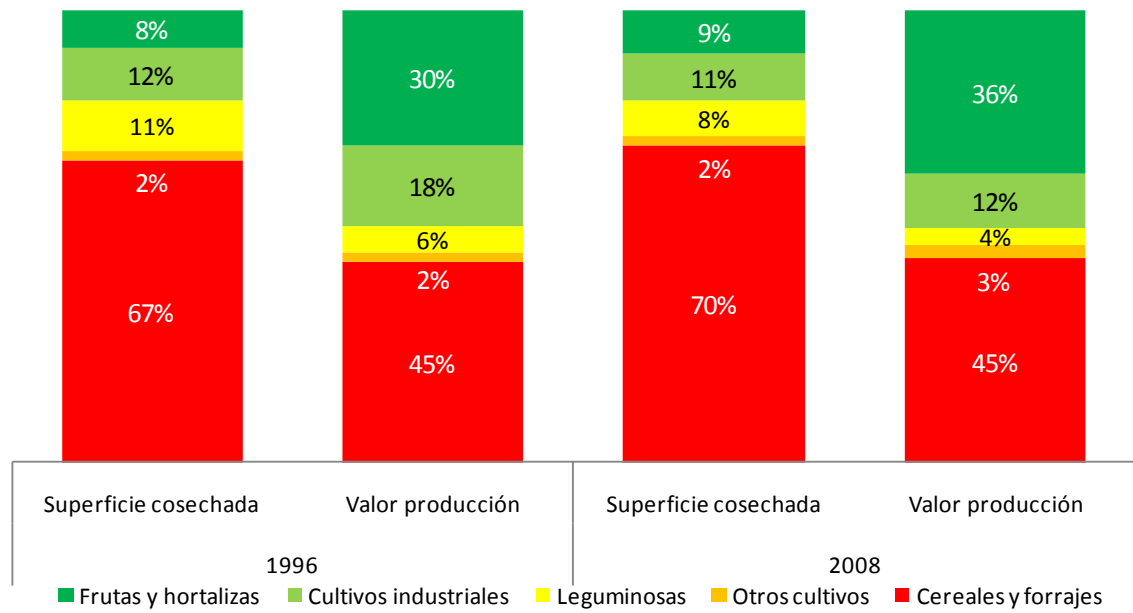

NACIONAL

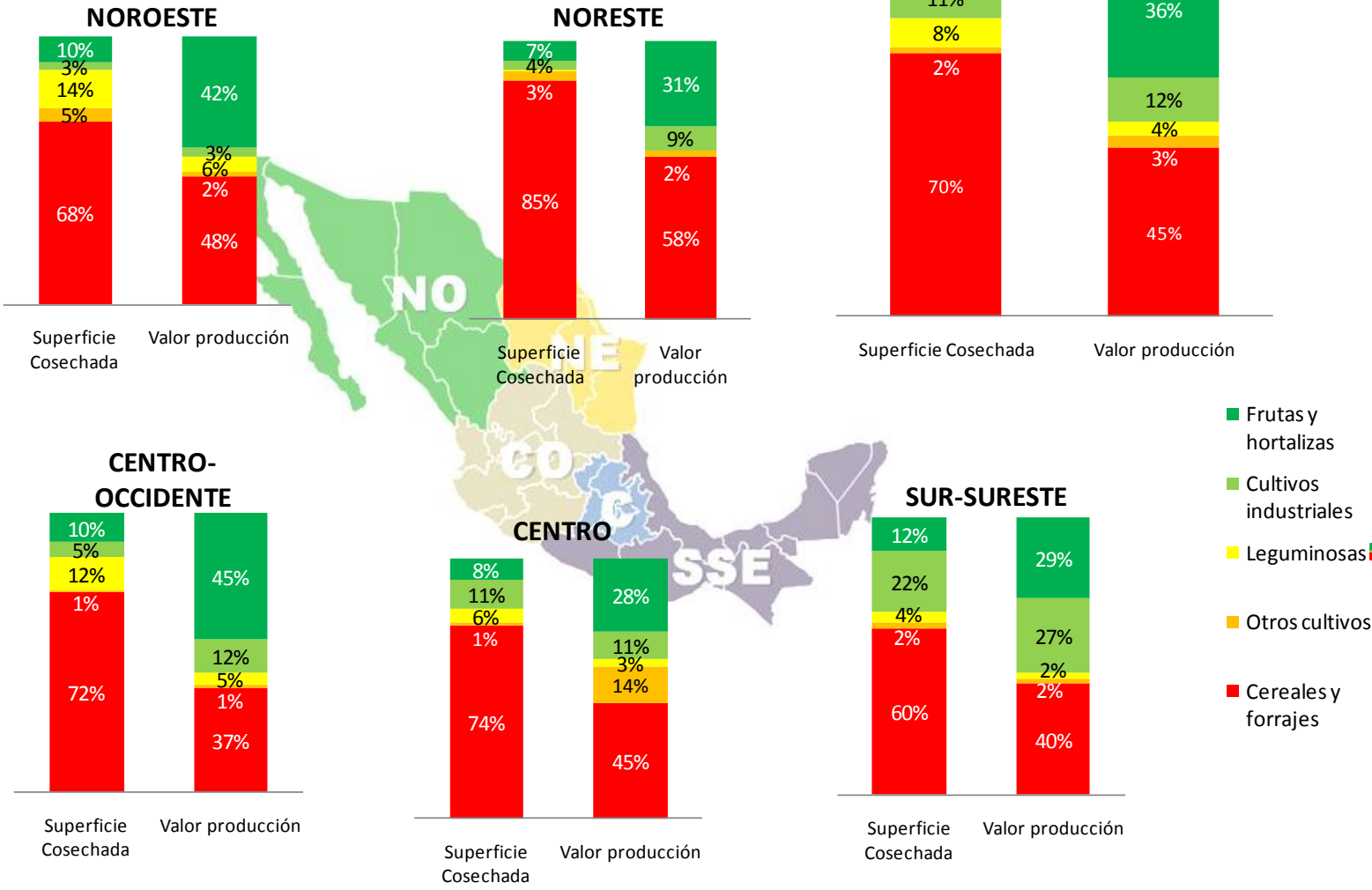

Estructura de frutas y hortalizas

Frutales

Superficie cosechada

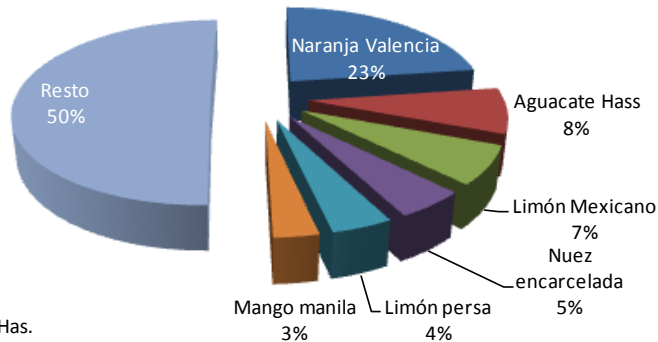

Superficie total:
1.31 millones de Has.

Hortalizas

Superficie cosechada

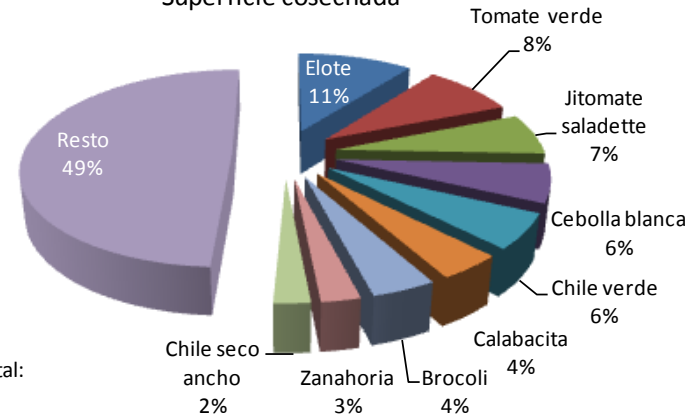

Superficie total:
537 mil Has.

Frutales

Valor de la producción

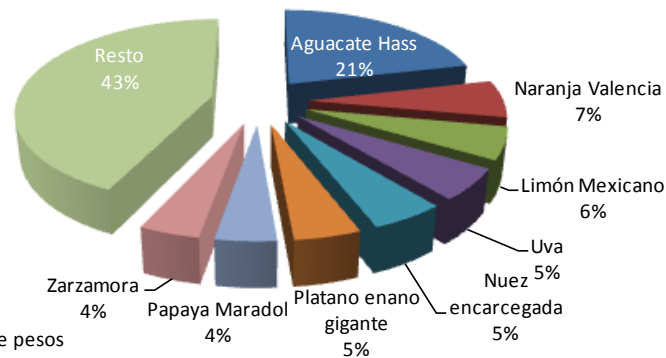

Superficie total:
57 mil millones de pesos

Hortalizas

Valor de la producción

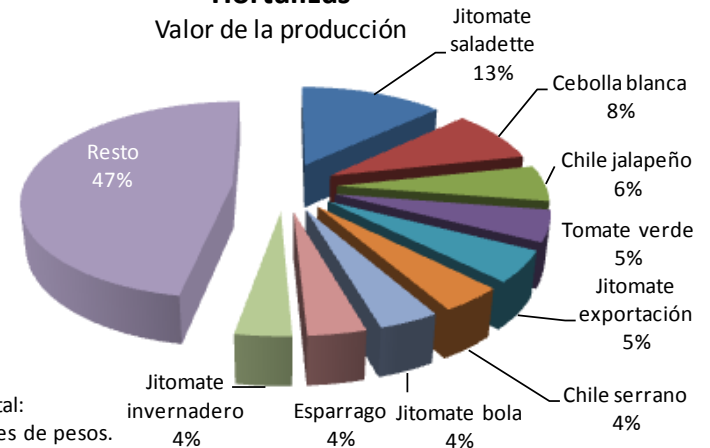

Superficie total:
45 mil millones de pesos.

Distribución de la producción pecuaria

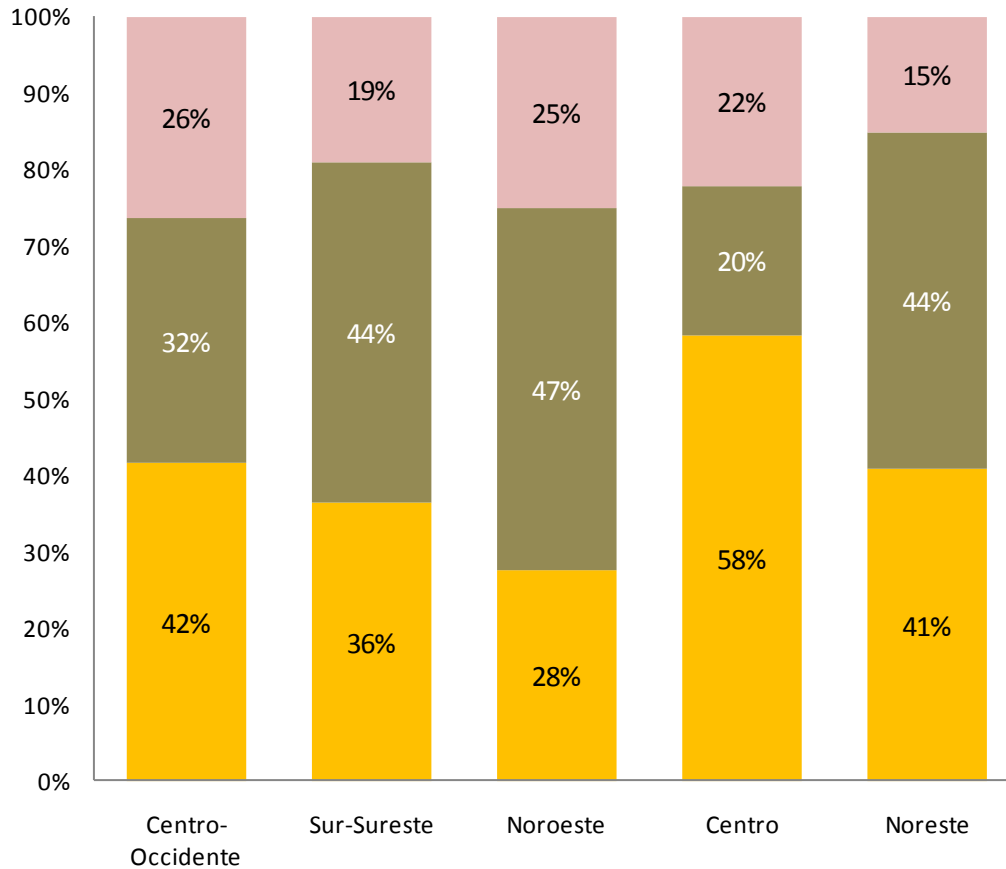

Evolución de la producción de principales cultivos en 2010



Evolución de la producción de maíz
De septiembre de 2008 a junio de 2010^P
(Miles de toneladas)

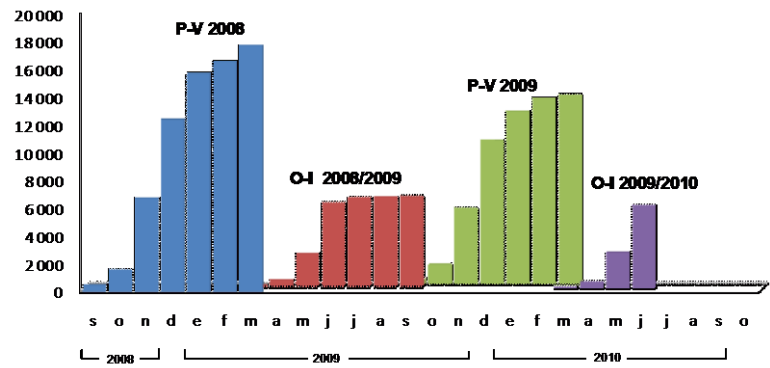

Nota: Avance acumulado.

Evolución de la producción de frijol
De septiembre de 2008 a junio de 2010^P
(Miles de toneladas)

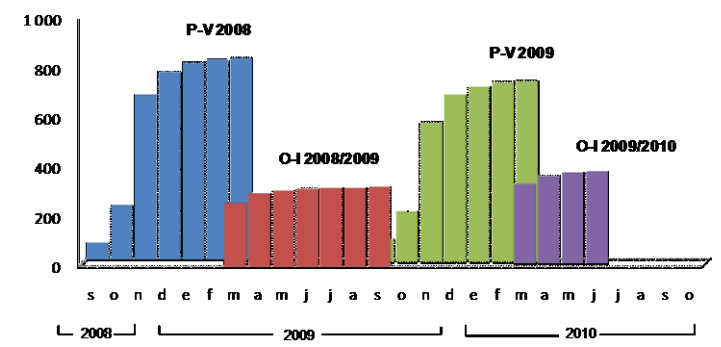

Nota: Avance acumulado.

Evolución de la producción de trigo
De septiembre de 2008 a junio de 2010^P
(Miles de toneladas)

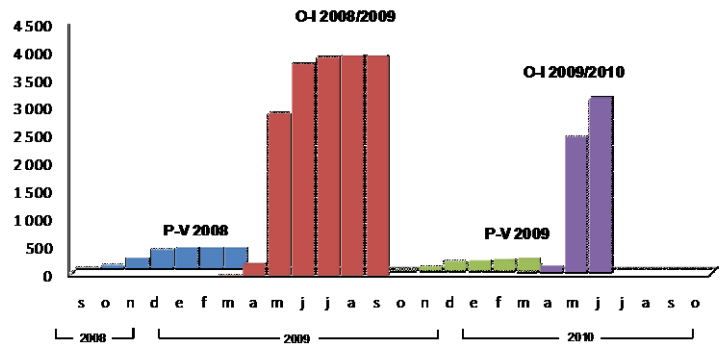

Nota: Avance acumulado.

Evolución de la producción de sorgo
De septiembre de 2008 a junio de 2010^P
(Miles de toneladas)

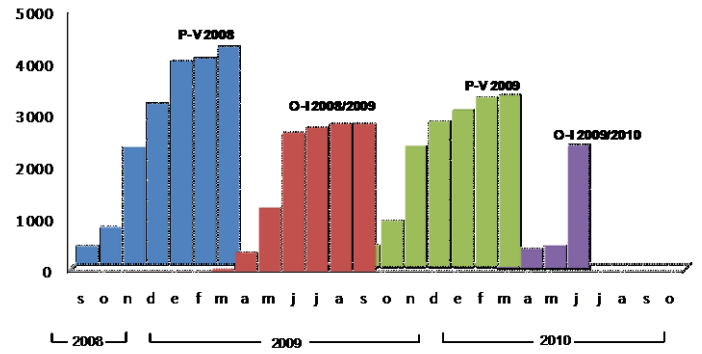

Nota: Avance acumulado.

Evolución de la producción de principales cultivos en 2010



SAGARPA

| Avance de siembra de cultivos seleccionados del ciclo Primavera-Verano 2010 A junio de 2010 ^P | | | |
|---|--------------------------|----------------|--------------|
| Cultivo | Superficie (Miles de ha) | | |
| | Sembrada | Cosechable | Avance % |
| Total | 4 286.1 | 4 277.3 | 99.8 |
| Granos | 4 176.6 | 4 168.2 | 99.8 |
| Maíz | 3 515.1 | 3 507.3 | 99.8 |
| Frijol | 241.0 | 241.0 | 100.0 |
| Trigo | 60.8 | 60.8 | 100.0 |
| Arroz | 7.7 | 7.7 | 100.0 |
| Sorgo | 352.0 | 351.3 | 99.8 |
| Oleaginosas | 5.6 | 5.6 | 100.0 |
| Soya | 4.5 | 4.5 | 100.0 |
| Ajonjolí | 0.5 | 0.5 | 100.0 |
| Cártamo | 0.6 | 0.6 | 100.0 |
| Otros Cultivos | 103.9 | 103.5 | 99.6 |
| Jitomate | 11.8 | 11.6 | 98.9 |
| Chile verde | 90.5 | 90.3 | 99.7 |
| Fresa | 1.6 | 1.6 | 100.0 |

NOTA: La suma de las cifras parciales puede no coincidir con los totales, debido al redondeo de los datos.

^a Respecto a la superficie cosechable.

| Avance de cosecha de cultivos seleccionados del ciclo Otoño-Invierno 2009/2010 A junio de 2009 ^P | | | | |
|--|--------------------------|----------------|-------------|----------------------------------|
| Cultivo | Superficie (Miles de ha) | | | Producción obtenida (Miles de t) |
| | Sembrada | Cosechada | Avance % | |
| Total | 3 084.9 | 2 710.6 | 87.9 | 14 142.5 |
| Granos | 2 900.0 | 2 576.6 | 88.8 | 12 000.7 |
| Maíz | 1 155.0 | 990.2 | 85.7 | 6 071.4 |
| Frijol | 319.8 | 301.4 | 94.3 | 375.2 |
| Trigo | 583.5 | 521.4 | 89.4 | 3 137.9 |
| Arroz | 10.9 | 4.3 | 39.5 | 24.3 |
| Sorgo | 830.8 | 759.2 | 91.4 | 2 391.9 |
| Oleaginosas | 112.6 | 71.3 | 63.3 | 51.8 |
| Soya | 0.4 | 0.1 | 21.3 | 0.1 |
| Ajonjolí | 10.5 | 9.2 | 87.6 | 5.0 |
| Cártamo | 101.7 | 62.0 | 60.9 | 46.8 |
| Otros Cultivos | 72.3 | 62.8 | 86.8 | 2 090.0 |
| Jitomate | 29.0 | 25.4 | 87.4 | 1 035.6 |
| Chile verde | 38.3 | 33.1 | 86.5 | 868.4 |
| Fresa | 4.9 | 4.2 | 86.5 | 186.0 |

Nota: La suma de las cifras parciales puede no coincidir con los totales, debido al redondeo de los datos.

Evolución de la producción de principales cultivos perennes en 2010



SAGARPA

Avance de la cosecha de cultivos perennes seleccionados

por año agrícola y cultivo

Cifras acumuladas a junio de 2009 y 2010

| Año agrícola y cultivo | Superficie (ha) | | | Producción (t) | |
|---------------------------------------|-----------------|-----------|--|----------------|--|
| | Sembrada | Cosechada | Variación % respecto al mismo mes del año anterior | Obtenida | Variación % respecto al mismo mes del año anterior |
| Año Agrícola 2009 | | | | | |
| Aguacate | 129 204 | 104 535 | 1.5 | 639 263 | 25.5 |
| Café cereza | 812 657 | 766 020 | 1.4 | 1 435 961 | -0.6 |
| Caña de azúcar | 742 971 | 689 637 | 5.8 | 49 515 036 | -0.9 |
| Limón | 146 324 | 113 615 | -3.1 | 921 688 | 33.8 |
| Manzana | 59 476 | 154 | -75.7 | 585 | -86.2 |
| Naranja | 342 179 | 265 725 | 3.0 | 3 172 894 | -3.5 |
| Plátano | 82 655 | 58 246 | 5.0 | 1 053 449 | 14.7 |
| Año Agrícola 2010 ^P | | | | | |
| Aguacate | 133 461 | 108 277 | 3.6 | 585 259 | -8.4 |
| Café cereza | 800 197 | 728 790 | -4.9 | 1 314 862 | -8.4 |
| Caña de azúcar | 728 730 | 678 198 | -1.7 | 48 008 159 | -3.0 |
| Limón | 153 913 | 113 858 | 0.2 | 847 635 | -8.0 |
| Manzana | 61 861 | 169 | 9.7 | 605 | 3.4 |
| Naranja | 339 621 | 257 897 | -2.9 | 3 032 026 | -4.4 |
| Plátano | 77 757 | 59 419 | 2.0 | 1 087 225 | 3.2 |

Nota: El registro para año agrícola de los cultivos perennes inicia en el mes de enero y termina en el mes de diciembre del mismo año; excepto para café cereza y caña de azúcar, debido a que comprenden el periodo de octubre de un año a mayo y/o julio del año siguiente.

Carne en canal Miles de Toneladas

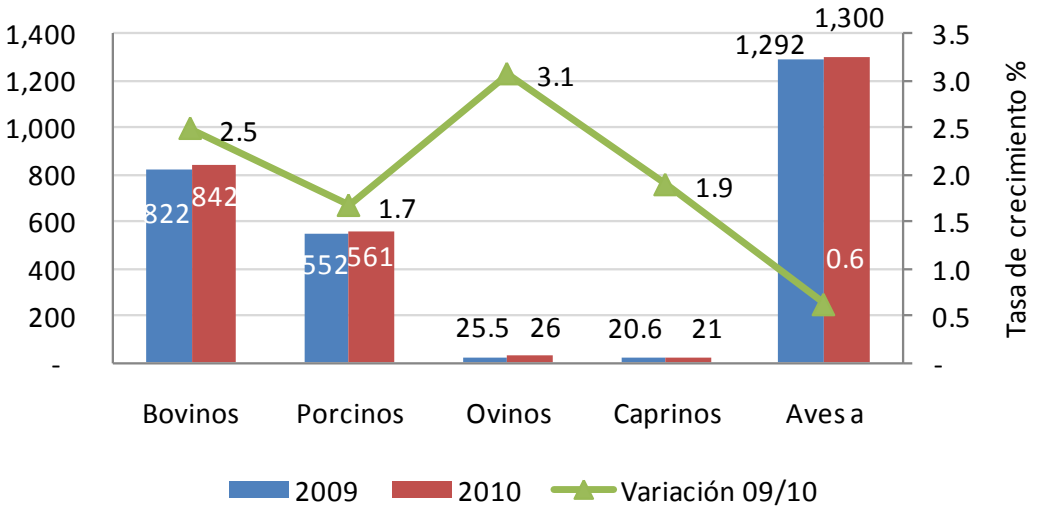

Leche Miles de Litros

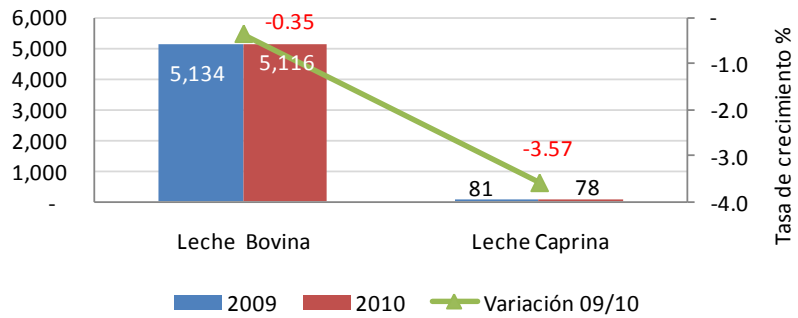

Otros productos pecuarios Miles de Toneladas

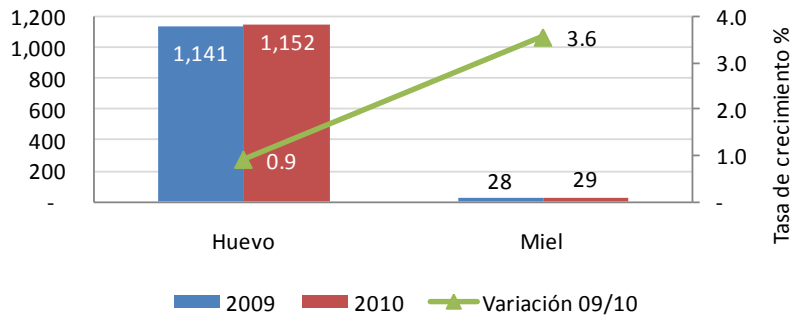

| Producción pecuaria por productos | | | |
|---|------------------|-------------------|-------------|
| Cifras acumuladas a junio de 2009 y 2010 | | | |
| Producto | 2009 | 2010 ^P | Variación % |
| Carne en canal (t) | | | |
| Bovinos | 821 941 | 842 433 | 2.5 |
| Porcinos | 552 157 | 561 407 | 1.7 |
| Ovinos | 25 515 | 26 299 | 3.1 |
| Caprinos | 20 580 | 20 970 | 1.9 |
| Aves ^a | 1 291 629 | 1 299 650 | 0.6 |
| Leche (Miles de litros) | | | |
| Bovinos | 5 133 570 | 5 115 524 | -0.4 |
| Caprinos | 80 522 | 77 645 | -3.6 |
| Huevo (t) | 1 141 179 | 1 151 580 | 0.9 |
| Miel (t) | 28 274 | 29 283 | 3.6 |

^a Incluye pollos y gallinas ligeras y pesadas que terminaron su ciclo zootécnico.

Crecimiento de captura por Estado 07/08 %

Captura pesquera por litoral 2008

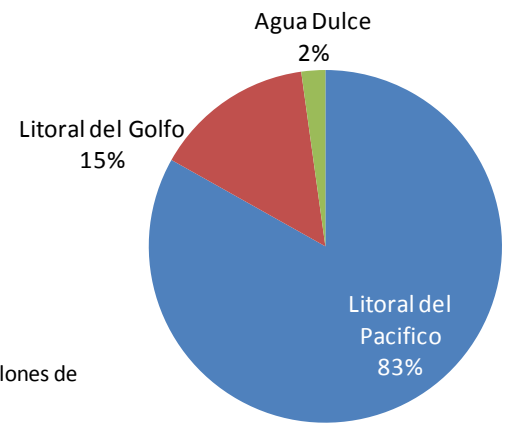

Total: 1.6 millones de toneladas

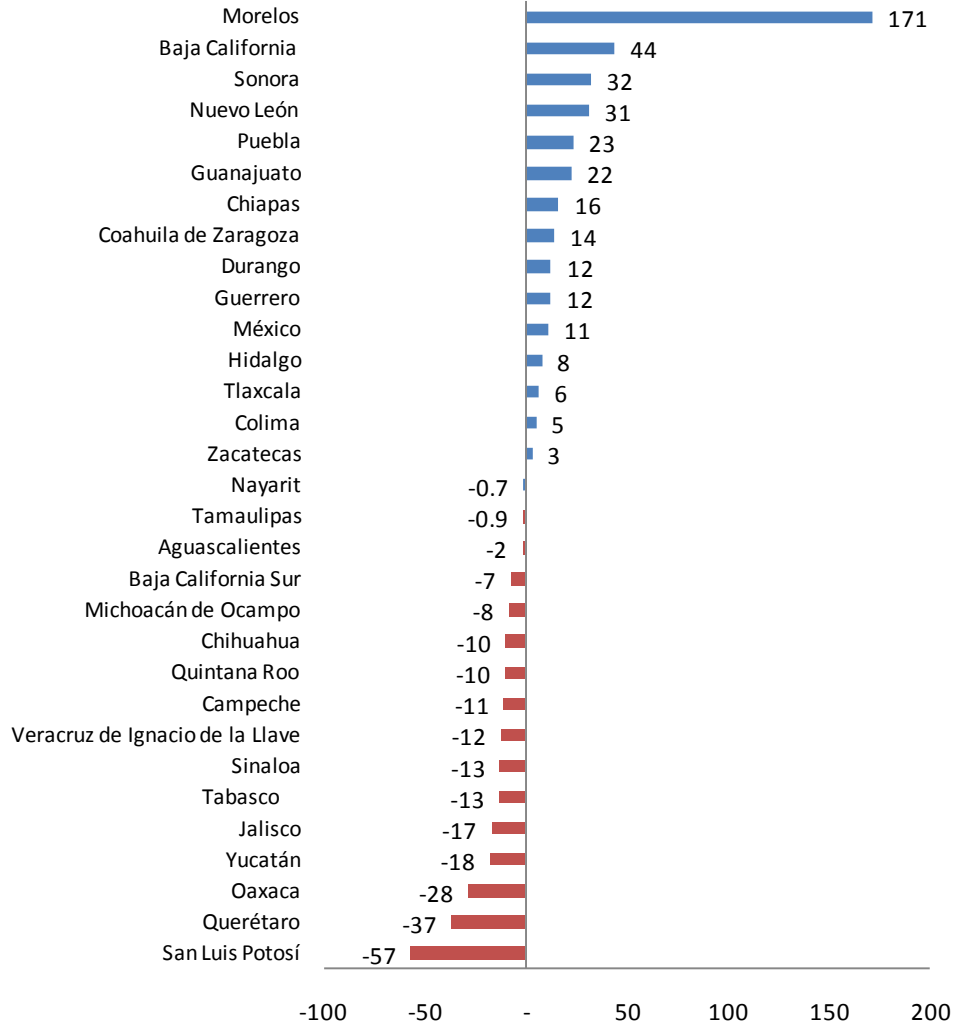

Monitor Agroeconómico Nacional

1 - Indicadores macroeconómicos

2 - Comportamiento del sector agropecuario

3 - Estructura de la agroindustria

4 - Comercio exterior

Producto Interno Bruto Manufacturero y Agroindustrial

(millones de pesos de 2003)

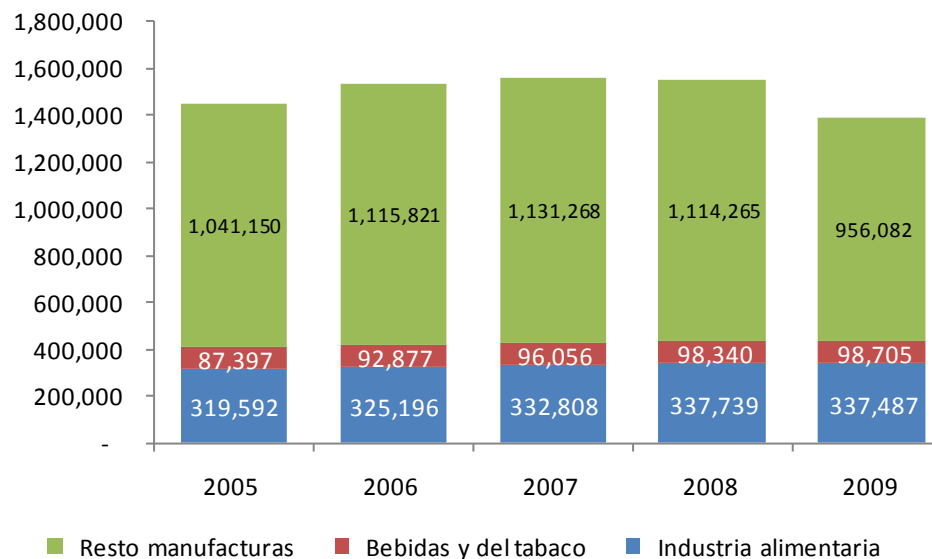

(Mill. de pesos 2003)

| | 2005 | | 2006 | | 2007 | | 2008 | | 2009 | | Promedio 2005-2009 | | TMAC 2005-2009 |
|--------------------------------|-----------|-------|-----------|-------|-----------|-------|-----------|-------|-----------|-------|--------------------|-------|----------------|
| | \$ | % | \$ | % | \$ | % | \$ | % | \$ | % | \$ | % | |
| Industria manufacturera | 1,448,139 | 100% | 1,533,894 | 100% | 1,560,131 | 100% | 1,550,343 | 100% | 1,392,274 | 100% | 1,496,956 | 100% | -1.0% |
| Variación (%) | 3.6 | | 5.9% | | 1.7% | | -0.6% | | -10.2% | | | | |
| Industria alimentaria | 319,592 | 22.1% | 325,196 | 21.2% | 332,808 | 21.3% | 337,739 | 21.8% | 337,487 | 24.2% | 330,564 | 22.1% | 1.4% |
| Variación (%) | 2.6 | | 1.8% | | 2.3% | | 1.5% | | -0.1% | | | | |
| Bebidas y del tabaco | 87,397 | 6.0% | 92,877 | 6.1% | 96,056 | 6.2% | 98,340 | 6.3% | 98,705 | 7.1% | 94,675 | 6.3% | 3.1% |
| Variación (%) | 7.1 | | 6.3% | | 3.4% | | 2.4% | | 0.4% | | | | |
| Resto manufacturas | 1,041,150 | 71.9% | 1,115,821 | 72.7% | 1,131,268 | 72.5% | 1,114,265 | 71.9% | 956,082 | 68.7% | 1,071,717 | 71.6% | -2.1% |
| Variación (%) | 3.6 | | 7.2% | | 1.4% | | -1.5% | | -14.2% | | | | |

Valor de la producción de la industria de los alimentos* (Millones de pesos)

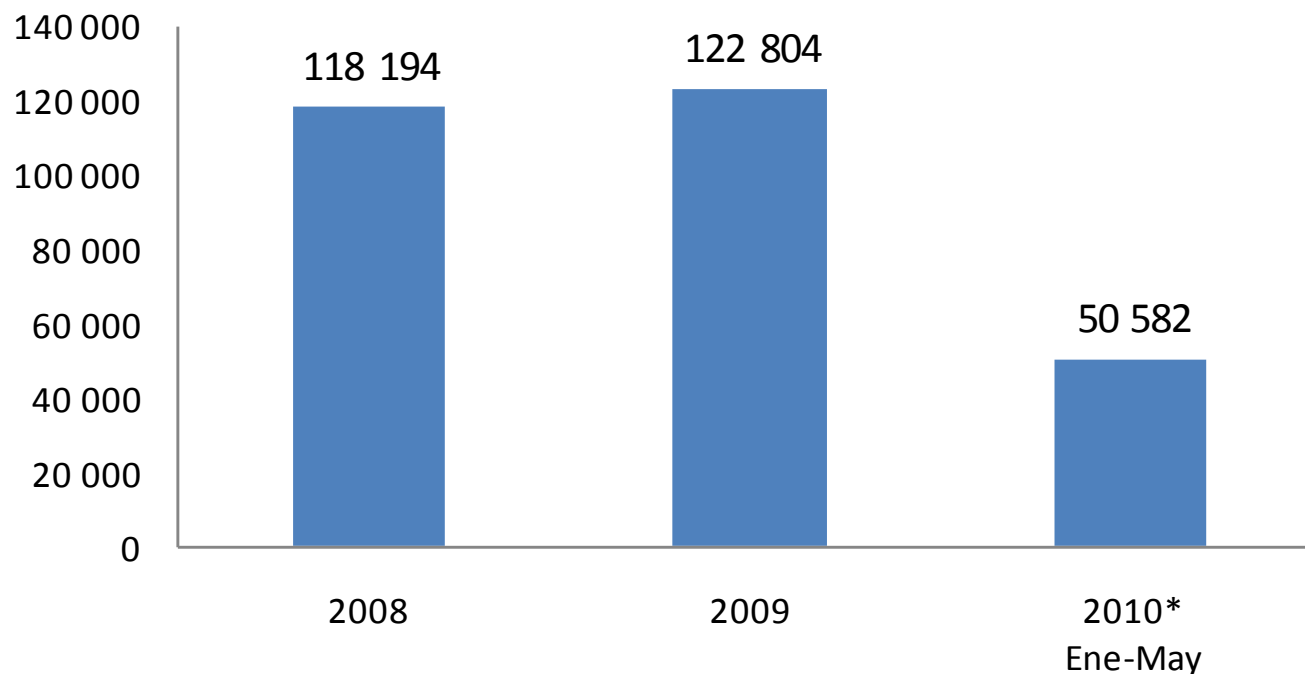

De Enero a Mayo de 2010 el valor de la producción de la agroindustria creció 0.82% con respecto al mismo periodo del año anterior

*NO incluye bebida y tabaco

Estructura de la producción del sector agroalimentario
(% respecto al valor de la producción 2008)

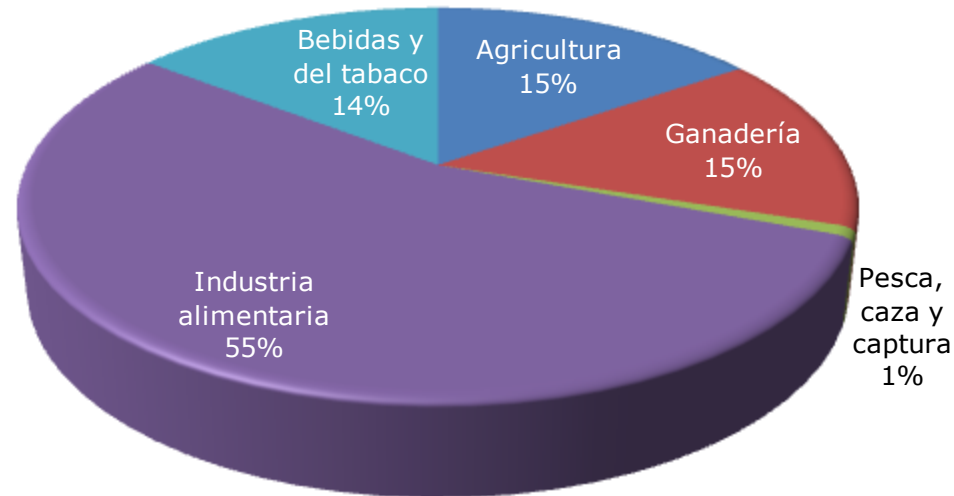

FUENTE: Sistema de cuentas nacionales. INEGI.

- ✓ La industria alimentaria representó en 2008 el 69% del valor del sector agroalimentario.

Crecimiento del PIB de la Agroindustria por Entidad



SAGARPA

Producto interno bruto por entidad federativa
Por grupos de actividad económica
A precios constantes
Valores absolutos
Sector Agroindustrial

Unidad de Medida: **Millones de pesos
constantes a precios básicos.**

| Estado | 2003 | | 2008 | | TMAC 2003-2008 |
|---------------------|----------------|---------------|----------------|----------------|-------------------|
| México | 56,406 | 14.9% | 68,585 | 15.74% | 4.0% |
| Jalisco | 44,207 | 11.7% | 51,532 | 11.83% | 3.1% |
| Distrito Federal | 34,973 | 9.3% | 38,103 | 8.74% | 1.7% |
| Nuevo León | 23,881 | 6.3% | 29,187 | 6.70% | 4.1% |
| Veracruz | 23,376 | 6.2% | 27,543 | 6.32% | 3.3% |
| Guanajuato | 22,244 | 5.9% | 26,771 | 6.14% | 3.8% |
| Puebla | 15,184 | 4.0% | 18,053 | 4.14% | 3.5% |
| Sonora | 11,938 | 3.2% | 13,056 | 3.00% | 1.8% |
| Durango | 11,647 | 3.1% | 12,697 | 2.91% | 1.7% |
| San Luis Potosí | 9,696 | 2.6% | 11,721 | 2.69% | 3.9% |
| Hidalgo | 9,850 | 2.6% | 11,213 | 2.57% | 2.6% |
| Sinaloa | 9,849 | 2.6% | 10,891 | 2.50% | 2.0% |
| Yucatán | 9,188 | 2.4% | 10,280 | 2.36% | 2.3% |
| Baja California | 8,403 | 2.2% | 10,105 | 2.32% | 3.8% |
| Coahuila | 7,592 | 2.0% | 9,433 | 2.16% | 4.4% |
| Michoacán | 8,652 | 2.3% | 9,058 | 2.08% | 0.9% |
| Chihuahua | 7,994 | 2.1% | 9,030 | 2.07% | 2.5% |
| Querétaro | 7,643 | 2.0% | 7,915 | 1.82% | 0.7% |
| Zacatecas | 5,115 | 1.4% | 7,571 | 1.74% | 8.2% |
| Oaxaca | 5,810 | 1.5% | 7,188 | 1.65% | 4.4% |
| Aguascalientes | 5,543 | 1.5% | 6,992 | 1.60% | 4.8% |
| Chiapas | 6,356 | 1.7% | 6,889 | 1.58% | 1.6% |
| Tamaulipas | 5,859 | 1.6% | 6,605 | 1.52% | 2.4% |
| Guerrero | 4,892 | 1.3% | 4,992 | 1.15% | 0.4% |
| Morelos | 4,034 | 1.1% | 4,139 | 0.95% | 0.5% |
| Tabasco | 4,078 | 1.1% | 3,786 | 0.87% | -1.5% |
| Tlaxcala | 4,672 | 1.2% | 3,761 | 0.86% | -4.2% |
| Nayarit | 2,592 | 0.7% | 2,605 | 0.60% | 0.1% |
| Quintana Roo | 1,768 | 0.5% | 1,813 | 0.42% | 0.5% |
| Colima | 1,738 | 0.5% | 1,790 | 0.41% | 0.6% |
| Baja California Sur | 1,286 | 0.3% | 1,259 | 0.29% | -0.4% |
| Campeche | 1,038 | 0.3% | 1,201 | 0.28% | 3.0% |
| Total | 377,502 | 100.0% | 435,763 | 100.00% | 2.9% |

Monitor Agroeconómico Nacional

1 - Indicadores macroeconómicos

2 - Comportamiento del sector agropecuario

3 - Estructura de la agroindustria

4 - Comercio exterior

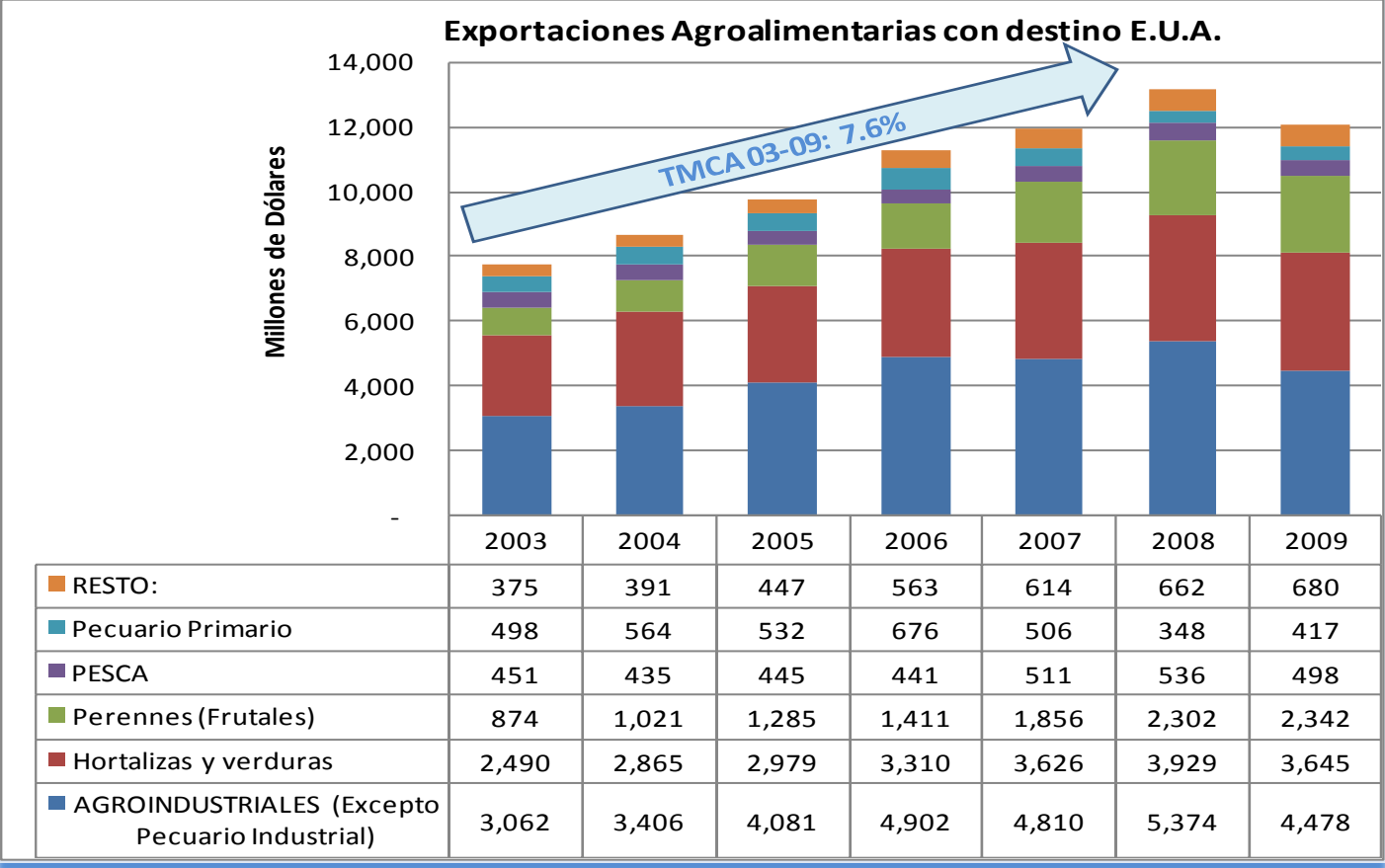

✓ Estados Unidos sigue siendo el principal destino de las exportaciones agroalimentarias de México, por su cercanía y la complementariedad que existe en las estaciones y climas. Las principales exportaciones a este país las constituyen los productos agroalimentarios, las hortalizas y verduras, los frutales, y en menor medida los pecuarios y pesqueros. El crecimiento del sector agroalimentario en su conjunto ha tenido una TCMA de 7.6%, contando el 2009, en el que la crisis de EE.UU. tuvo su mayor impacto.

EXPORTACIONES AGROALIMENTARIAS REGISTRADAS EN 2009, POR REGIÓN DESTINO (Millones de Dólares)

| PRODUCTOS | TLCAN | % | UE-27 | % | Sud- américa | % | Africa | % | Asia | % | Centro- américa | % | Oceania | % | RESTO | % | Total por producto |
|---|---------------|------------|------------|------------|-----------------|------------|------------|------------|------------|------------|--------------------|-----------|------------|-----------|------------|-----------|-----------------------|
| FRUTALES, HORTALIZAS Y VERDURAS | 6,089 | 94% | 87 | 1% | 14 | 0% | - | 0% | 183 | 3% | 79 | 1% | 3 | 0% | 2 | 0% | 6,456 |
| Frutales | 2,416 | 89% | 76 | 3% | 2 | 0% | - | 0% | 174 | 6% | 53 | 2% | 1 | 0% | 2 | 0% | 2,723 |
| Hortalizas y verduras ^{1/} | 3,673 | 98% | 12 | 0% | 12 | 0% | - | 0% | 9 | 0% | 27 | 1% | 1 | 0% | 0 | 0% | 3,733 |
| AGROINDUSTRIALES (Excepto pecuario ind.) | 4,803 | 75% | 415 | 6% | 309 | 5% | 15 | 0% | 215 | 3% | 385 | 6% | 108 | 2% | 170 | 3% | 6,420 |
| Bebidas y líquidos alcohólicos | 1,224 | 71% | 231 | 13% | 45 | 3% | 6 | 0% | 52 | 3% | 40 | 2% | 97 | 6% | 35 | 2% | 1,731 |
| Azúcares y confitería | 985 | 91% | 18 | 2% | 17 | 2% | 0 | 0% | 4 | 0% | 41 | 4% | 2 | 0% | 15 | 1% | 1,083 |
| Preparaciones a base de cereales y harinas | 644 | 72% | 2 | 0% | 99 | 11% | 1 | 0% | 1 | 0% | 121 | 14% | 0 | 0% | 29 | 3% | 898 |
| Preparaciones a base de hortalizas y frutas | 617 | 81% | 62 | 8% | 29 | 4% | 0 | 0% | 23 | 3% | 14 | 2% | 5 | 1% | 12 | 2% | 762 |
| Otras Preparaciones Alimenticias | 472 | 68% | 18 | 3% | 68 | 10% | 8 | 1% | 23 | 3% | 81 | 12% | 2 | 0% | 26 | 4% | 697 |
| Preparaciones de Cacao | 383 | 93% | 12 | 3% | 5 | 1% | 0 | 0% | 1 | 0% | 10 | 2% | 1 | 0% | 2 | 0% | 414 |
| Tabaco y sus sucedáneos | 221 | 90% | 19 | 8% | 1 | 0% | 0 | 0% | 3 | 1% | 0 | 0% | 0 | 0% | 1 | 0% | 246 |
| Desperdicios de la industria Alimentaria | 32 | 21% | 1 | 1% | 16 | 10% | 0 | 0% | 57 | 37% | 27 | 18% | 0 | 0% | 18 | 12% | 152 |
| Grasas y aceites comestibles | 78 | 66% | 13 | 11% | 9 | 7% | 0 | 0% | 2 | 2% | 8 | 7% | 0 | 0% | 8 | 7% | 118 |
| Harinas | 42 | 42% | 0 | 0% | 8 | 8% | - | 0% | 0 | 0% | 30 | 30% | 0 | 0% | 20 | 20% | 100 |
| Gomas y resinas de origen vegetal | 34 | 41% | 19 | 23% | 7 | 8% | 0 | 0% | 21 | 25% | 1 | 1% | 1 | 1% | 0 | 0% | 84 |
| Materias trenzables de origen vegetal | 1 | 100% | 0 | 0% | - | 0% | - | 0% | - | 0% | - | 0% | - | 0% | - | 0% | 1 |
| Otros agroindustriales | 69 | 51% | 20 | 15% | 6 | 4% | 0 | 0% | 26 | 20% | 10 | 8% | 0 | 0% | 3 | 2% | 135 |
| PECUARIO | 637 | 60% | 92 | 9% | 1 | 0% | 6 | 1% | 287 | 27% | 22 | 2% | 0 | 0% | 22 | 2% | 1,068 |
| Pecuario Industrial | 220 | 39% | 28 | 5% | 0 | 0% | 5 | 1% | 280 | 49% | 17 | 3% | 0 | 0% | 15 | 3% | 566 |
| Pecuario Primario | 417 | 83% | 64 | 13% | 1 | 0% | 1 | 0% | 7 | 1% | 6 | 1% | 0 | 0% | 7 | 1% | 502 |
| GRANOS, CAFÉ Y OLEAGINOSAS | 314 | 34% | 241 | 26% | 106 | 11% | 188 | 20% | 39 | 4% | 8 | 1% | 4 | 0% | 35 | 4% | 935 |
| Granos | 45 | 9% | 152 | 29% | 103 | 19% | 188 | 36% | 20 | 4% | 7 | 1% | 0 | 0% | 13 | 2% | 528 |
| Café | 257 | 68% | 85 | 23% | 1 | 0% | 0 | 0% | 10 | 3% | 0 | 0% | 4 | 1% | 22 | 6% | 379 |
| Oleaginosas | 12 | 41% | 4 | 13% | 2 | 6% | 1 | 2% | 10 | 34% | 1 | 2% | 0 | 1% | 0 | 0% | 28 |
| PESCA | 500 | 72% | 63 | 9% | 6 | 1% | 1 | 0% | 120 | 17% | 2 | 0% | 0 | 0% | 2 | 0% | 693 |
| OTROS | 196 | 65% | 30 | 10% | 4 | 1% | 1 | 0% | 55 | 18% | 8 | 3% | 0 | 0% | 9 | 3% | 304 |
| Total por Región: | 12,539 | 79% | 929 | 6% | 440 | 3% | 212 | 1% | 898 | 6% | 505 | 3% | 114 | 1% | 240 | 2% | 15,876 |

^{1/} En este análisis las exportaciones de frijol, garbanzo y otros productos de la partida 0713, clasificados normalmente como "Hortalizas", se incluyeron en el rubro de "Granos".

Fuente: SFA, con cifras de SE.

Valor de las exportaciones de grupos de productos alimenticios seleccionados

Cifras acumuladas a junio de 2009 y 2010

(Valor FOB en miles de dólares)

| Productos | 2009 | 2010 | Var (%) |
|--|-----------|-----------|---------|
| Total ^a | 8,198,628 | 8,817,884 | 7.6 |
| Carnes y despojos comestibles | 240,269 | 282,709 | 17.7 |
| Pescados, crustáceos y moluscos | 262,434 | 244,863 | -6.7 |
| Leche, lácteos, huevo y miel | 84,303 | 93,241 | 10.6 |
| Hortalizas, plantas, raíces y tubérculos | 2,251,097 | 2,747,104 | 22.0 |
| Frutas y frutos comestibles | 1,359,654 | 1,439,148 | 5.8 |
| Café, té, yerba mate y especias | 253,973 | 281,624 | 10.9 |
| Cereales | 171,249 | 114,879 | -32.9 |
| Productos de molinería | 51,703 | 48,982 | -5.3 |
| Semillas y frutos oleaginosos; frutos diversos | 47,487 | 48,915 | 3.0 |
| Grasas animales o vegetales | 66,358 | 63,823 | -3.8 |
| Preparaciones de carne y animales acuáticos | 37,014 | 41,122 | 11.1 |
| Azúcares y artículos de confitería | 645,847 | 443,022 | -31.4 |
| Cacao y sus preparaciones | 151,755 | 236,786 | 56.0 |
| Preparaciones de cereales o leche | 404,173 | 501,439 | 24.1 |
| Preparaciones de hortalizas, frutos, plantas | 404,570 | 429,554 | 6.2 |
| Preparaciones alimenticias diversas | 352,339 | 366,773 | 4.1 |
| Bebidas y vinagre | 1,414,403 | 1,433,900 | 1.4 |

Nota: La suma de las cifras parciales puede no coincidir con los totales, debido al redondeo de los datos.

^a Se refiere a las exportaciones de los productos seleccionados.

Exportaciones agroalimentarias (Millones de dólares)

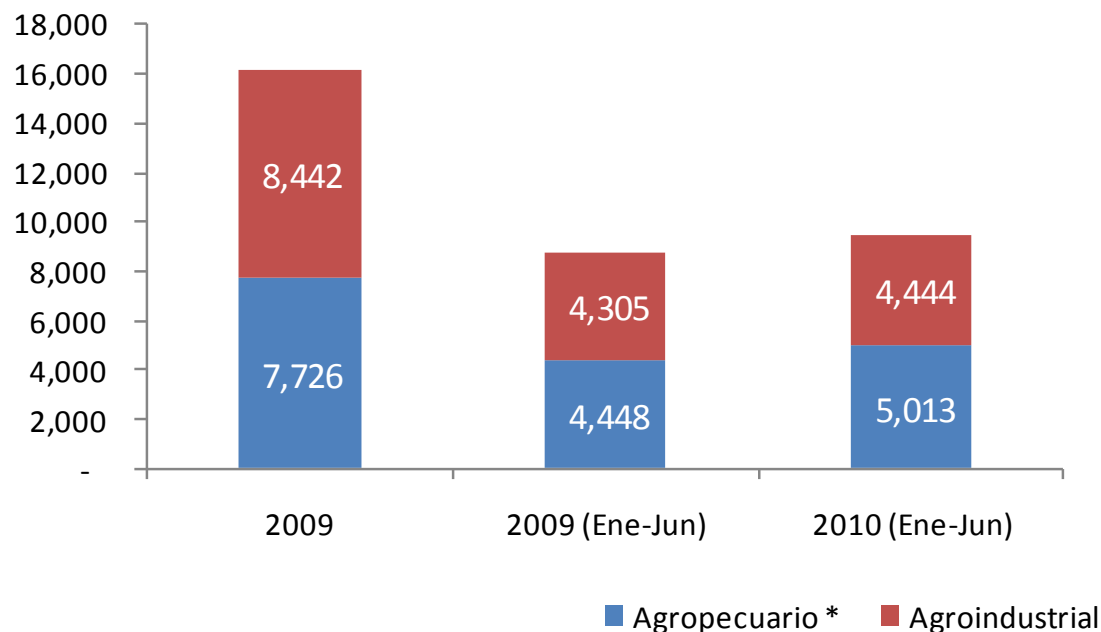

En el primer semestre de 2010:

- ✓ Las exportaciones agropecuarias crecieron 13%
- ✓ Las agroindustriales 3%
- ✓ Las exportaciones agroalimentarias 8%

Estructura del valor de las exportaciones

2010



SAGARPA

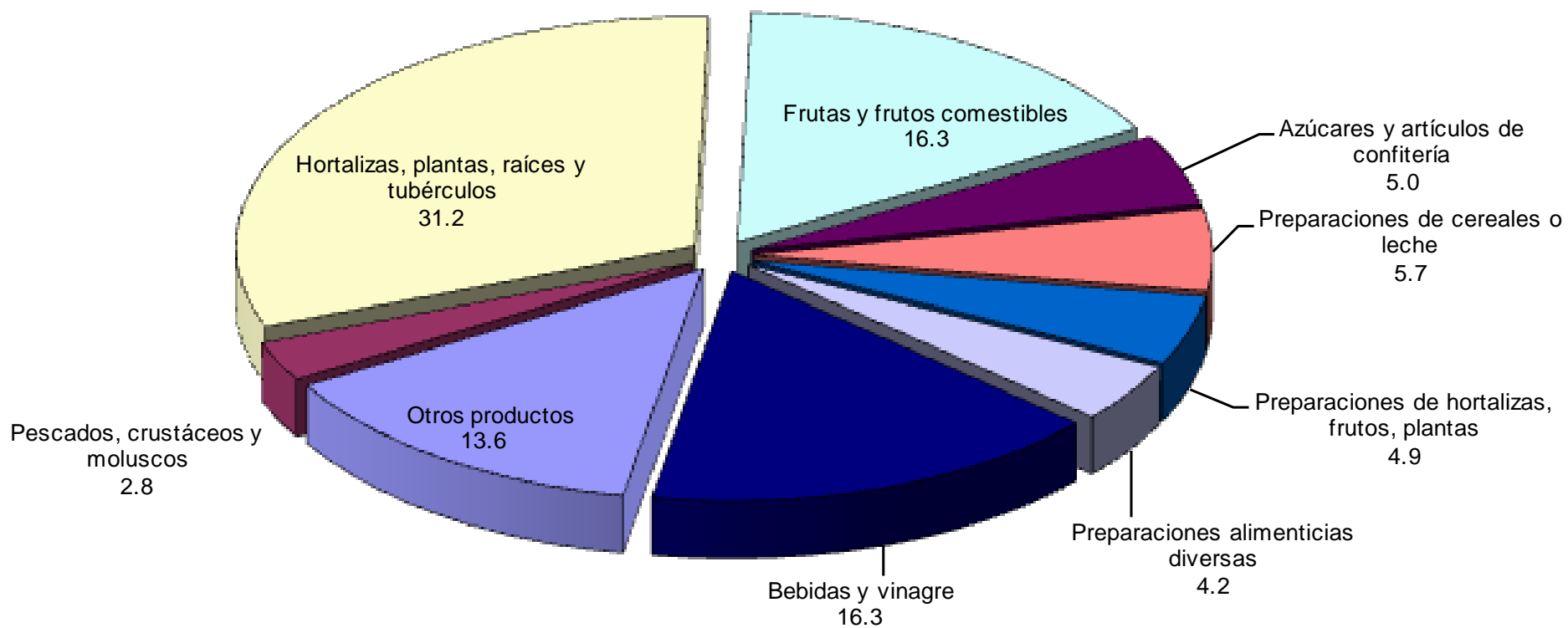

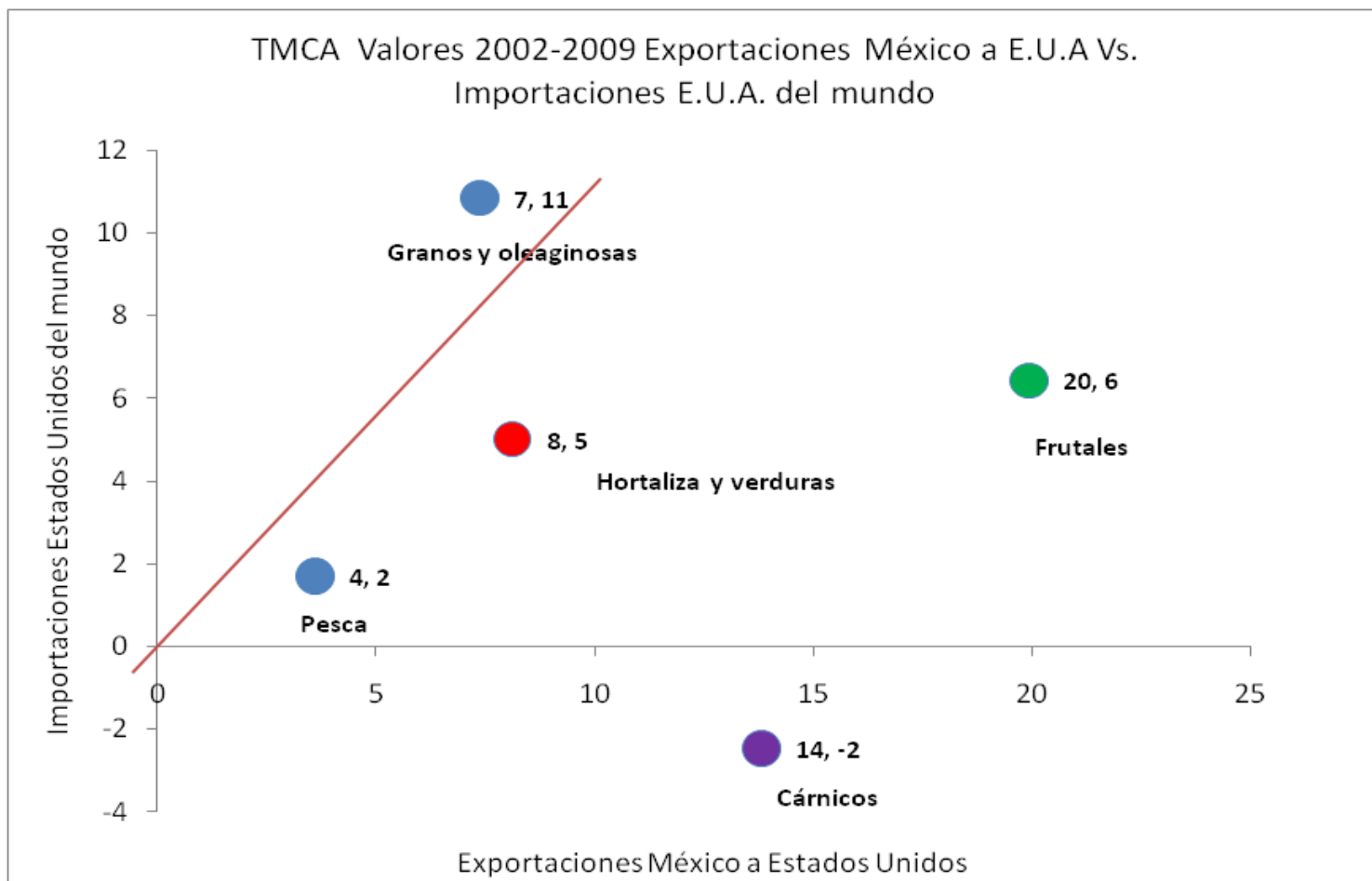

Estructura en 2010

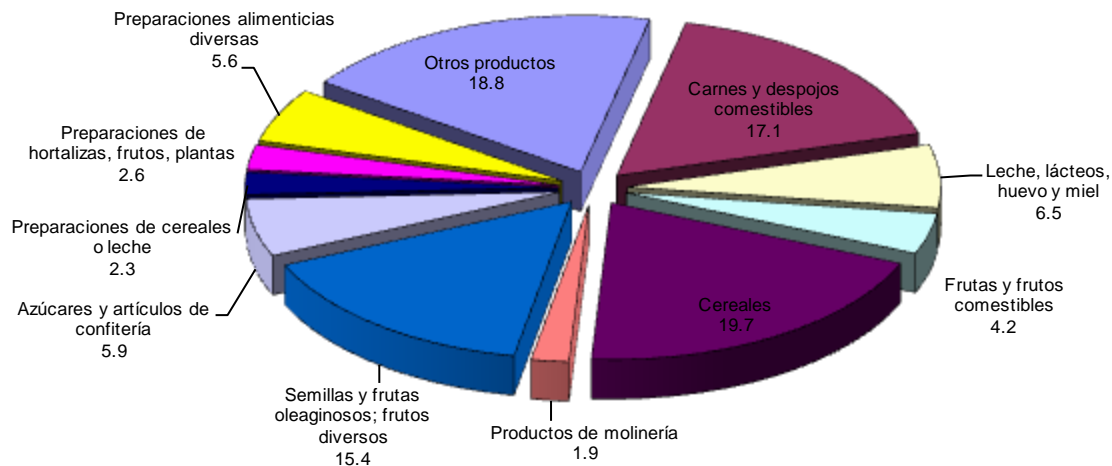

Importaciones de alimentos (miles de dólares y variación % del primer semestre)

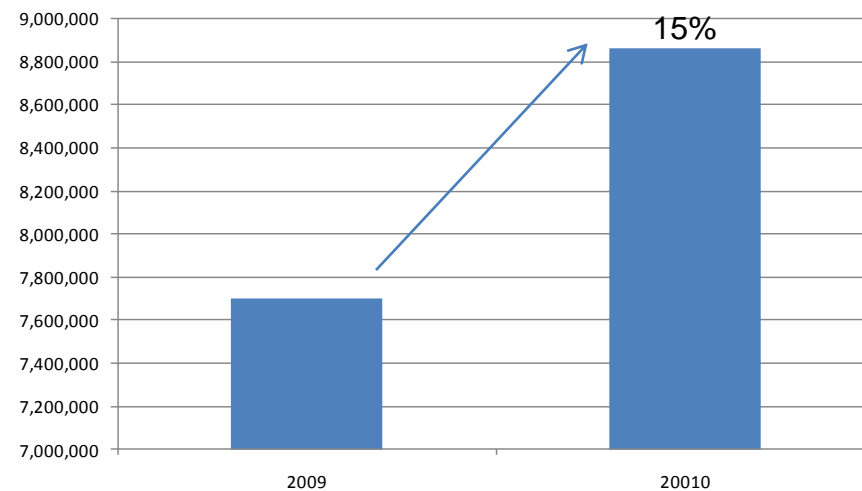

Cifras acumuladas a junio

| Valor de las importaciones de grupos de productos alimenticios seleccionados | | | |
|---|------------------|--|----------------|
| Cifras acumuladas a junio de 2009 y 2010 | | (Valor FOB en miles de dólares) | |
| Productos | 2009 | 2010 | Var (%) |
| Total ^a | 7,702,577 | 8,860,341 | 15.0 |
| Carnes y despojos comestibles | 1,310,367 | 1,515,708 | 15.7 |
| Pescados, crustáceos y moluscos | 131,000 | 163,790 | 25.0 |
| Leche, lácteos, huevo y miel | 520,422 | 574,927 | 10.5 |
| Hortalizas, plantas, raíces y tubérculos | 194,692 | 201,070 | 3.3 |
| Frutas y frutos comestibles | 325,636 | 370,803 | 13.9 |
| Café, té, yerba mate y especias | 68,693 | 75,691 | 10.2 |
| Cereales | 1,564,566 | 1,743,377 | 11.4 |
| Productos de molinería | 217,109 | 171,666 | -20.9 |
| Semillas y frutos oleaginosos; frutos diversos | 1,245,959 | 1,365,880 | 9.6 |
| Grasas animales o vegetales | 504,694 | 582,834 | 15.5 |
| Preparaciones de carne y animales acuáticos | 117,786 | 146,373 | 24.3 |
| Azúcares y artículos de confitería | 175,798 | 526,309 | 199.4 |
| Cacao y sus preparaciones | 134,511 | 157,754 | 17.3 |
| Preparaciones de cereales o leche | 197,480 | 201,757 | 2.2 |
| Preparaciones de hortalizas, frutos, plantas | 211,793 | 226,707 | 7.0 |
| Preparaciones alimenticias diversas | 483,458 | 495,216 | 2.4 |
| Bebidas y vinagre | 298,613 | 340,479 | 14.0 |

Nota: La suma de las cifras parciales puede no coincidir con los totales, debido al redondeo de los datos.

^a Se refiere a las importaciones de los productos seleccionados.

| Balanza comercial de grupos de productos alimenticios seleccionados | | | | | | | | |
|---|------------------|------------------|------------|------------------|------------------|-------------|----------------|----------------|
| Cifras acumuladas a junio de 2009 y 2010 ^P (Valor FOB en miles de dólares) | | | | | | | | |
| Grupos de productos | Exportación | | | Importación | | | Saldo | |
| | 2009 | 2010 | Var. % | 2009 | 2010 | Var. % | 2009 | 2010 |
| Total ^a | 8 198 628 | 8 817 884 | 7.6 | 7 702 577 | 8 860 341 | 15.0 | 496,051 | -42,457 |
| Carnes y despojos comestibles | 240 269 | 282 709 | 17.7 | 1 310 367 | 1 515 708 | 15.7 | -1,070,098 | -1,232,999 |
| Pescados, crustáceos y moluscos | 262 434 | 244 863 | -6.7 | 131 000 | 163 790 | 25.0 | 131,434 | 81,073 |
| Leche, lácteos, huevo y miel | 84 303 | 93 241 | 10.6 | 520 422 | 574 927 | 10.5 | -436,119 | -481,686 |
| Hortalizas, plantas, raíces y tubérculos | 2 251 097 | 2 747 104 | 22.0 | 194 692 | 201 070 | 3.3 | 2,056,405 | 2,546,034 |
| Frutas y frutos comestibles | 1 359 654 | 1 439 148 | 5.8 | 325 636 | 370 803 | 13.9 | 1,034,018 | 1,068,345 |
| Café, té, yerba mate y especias | 253 973 | 281 624 | 10.9 | 68 693 | 75 691 | 10.2 | 185,280 | 205,933 |
| Cereales | 171 249 | 114 879 | -32.9 | 1 564 566 | 1 743 377 | 11.4 | -1,393,317 | -1,628,498 |
| Productos de molinería | 51 703 | 48 982 | -5.3 | 217 109 | 171 666 | -20.9 | -165,406 | -122,684 |
| Semillas y frutos oleaginosos; frutos diversos | 47 487 | 48 915 | 3.0 | 1 245 959 | 1 365 880 | 9.6 | -1,198,472 | -1,316,965 |
| Grasas animales o vegetales | 66 358 | 63 823 | -3.8 | 504 694 | 582 834 | 15.5 | -438,336 | -519,011 |
| Preparaciones de carne y animales acuáticos | 37 014 | 41 122 | 11.1 | 117 786 | 146 373 | 24.3 | -80,772 | -105,251 |
| Azúcares y artículos de confitería | 645 847 | 443 022 | -31.4 | 175 798 | 526 309 | 199.4 | 470,049 | -83,287 |
| Cacao y sus preparaciones | 151 755 | 236 786 | 56.0 | 134 511 | 157 754 | 17.3 | 17,244 | 79,032 |
| Preparaciones de cereales o leche | 404 173 | 501 439 | 24.1 | 197 480 | 201 757 | 2.2 | 206,693 | 299,682 |
| Preparaciones de hortalizas, frutos, plantas | 404 570 | 429 554 | 6.2 | 211 793 | 226 707 | 7.0 | 192,777 | 202,847 |
| Preparaciones alimenticias diversas | 352 339 | 366 773 | 4.1 | 483 458 | 495 216 | 2.4 | -131,119 | -128,443 |
| Bebidas y vinagre | 1 414 403 | 1 433 900 | 1.4 | 298 613 | 340 479 | 14.0 | 1,115,790 | 1,093,421 |

Nota: La suma de las cifras parciales puede no coincidir con el total, debido al redondeo de los datos.

^a Se refiere al total de los grupos de productos alimenticios seleccionados.